

TRØNDERSK NATUR SUPPLEMENT

NR.2-1982

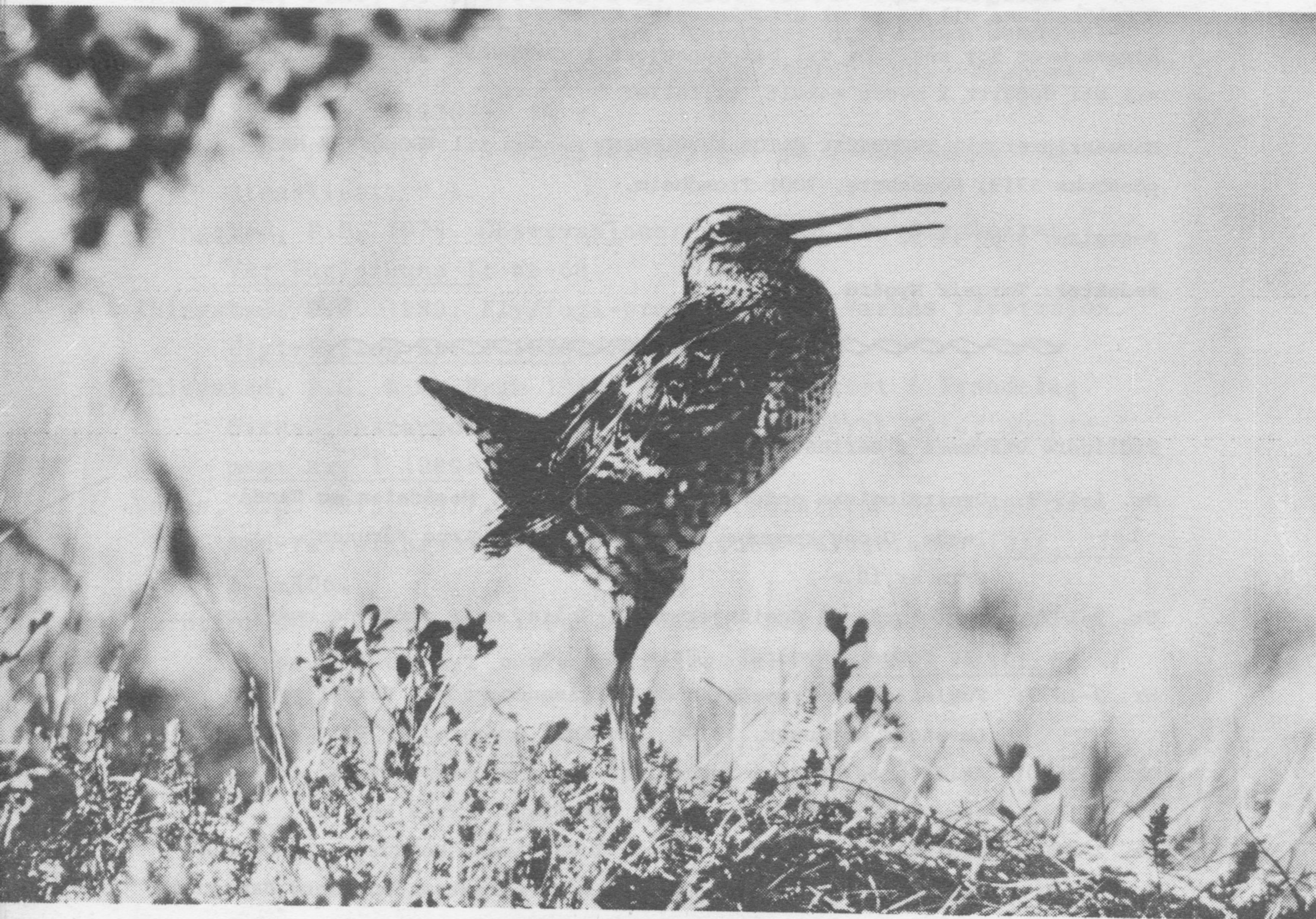
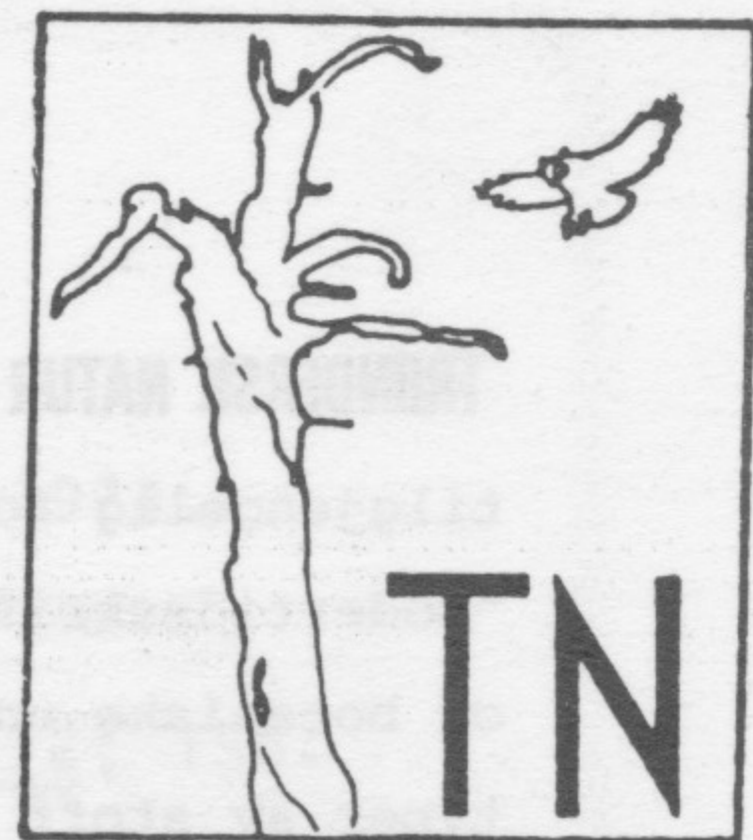

FUGLEFAUNAEN I NORD-TRØNDELAGE FRA 1970 TIL OG MED 1980

RAPPORT FRA LRSK/NORD-TRØNDELAGE

AV

PER GUSTAV THINGSTAD, ØYVIND SPJØTVOLL OG GEIR ERIK VIE

TRØNDESK NATUR SUPPLEMENT er en publikasjonsserie som tar sikte på å gjøre tilgjengelig for publikum arbeider som er for store til at de kan gå inn i "modertidsskriftet" TRØNDESK NATUR uten videre. Rapporter fra faunistiske og botaniske undersøkelser er vanligvis av en slik karakter, men også andre typer av stoff vil være aktuelle.

Supplementene vil komme ut uregelmessig, avhengig av stofftilgangen, og må kjøpes hver for seg. De vil bli kunngjort i TRØNDESK NATUR - og prisen vil bli oppgitt i hvert enkelt tilfelle.

Manuskripter til TRØNDESK NATUR SUPPLEMENT sendes til TRØNDESK NATUR, postboks 1719, Rosenborg, 7001 Trondheim.

Postgiro: 3 60 19 52

Redaktør: Torgeir Nygård

Tidligere utkommet i serien:

- Nr. 1-1979: Ornitologiske undersøkelser i Berglia, Nesådalen og Sandålegda, Grong kommune, 1978. (Av Kjell Arne Furunes).
Pris kr 10,-
- Nr. 2-1979: Fuglelivet på Steinkjermyra i Snåsa, og i områdene omkring. (Av Torgeir Nygård). Pris kr 10,-
- Nr. 3-1979: Fuglelivet i Tromsdalen og Borgåsen-området, Verdal og Levanger kommuner, 1979. (Av Knut Krogstad). Pris kr 10,-
- Nr. 1-1980: Atlas-prosjektet i Trøndelag, situasjonsrapport pr. 10.2.1980. (Av Per Gustav Thingstad og Odd Rygh). Pris kr 15,-
- Nr. 1-1982: Ornitologiske registreringer i Gaulosen, Melhus og Trondheim kommuner, 1975-1981. (Av Svein-H. Lorentsen og Georg Bangjord).
Pris kr 10,-

Trykk: Økonomi-Trykk, Bodø

Pris: kr 10,-

Forsiden: Spillende dobbeltbakkasin (Foto: Øyvind Spjøtvoll)

TRØNDERSK NATUR SUPPLEMENT NR.2-1982

FUGLEFAUNAEN I NORD-TRØNDELAG FRA 1970 TIL OG MED 1980.

RAPPORT FRA LRSK/NORD-TRØNDELAG

AV

PER GUSTAV THINGSTAD, ØYVIND SPJØTVOLL OG GEIR ERIK VIE

REFERAT

Denne rapporten gir en oversikt over de observerte fugleartene i Nord-Trøndelag i tidsrommet fra 1970 til og med 1980. Grunnlagsmaterialet er tilsendte opplysninger fra aktive medlemmer til LRSK (den lokale rapport- og sjeldenhetskomitéen), samt opplysninger hentet fra tilgjengelig ornitologisk litteratur fra den aktuelle perioden.

Ialt er 247 ulike arter registrert i fylket i løpet av disse 11 årene; av disse er 165 konstatert hekkende, 6 sannsynlig hekkende og 8 mulig hekkende. Det blir også angitt hvor vanlig de ulike artene er som hekkefugler i Nord-Trøndelag. Under artskommentarene blir 123 arter nærmere omtalt.

Per Gustav Thingstad	Øyvind Spjøtvoll	Geir Erik Vie
Smørblomstv. 2	7890 NAMSSKOGAN	7670 SAKSHAUG
7000 TRONDHEIM		

Manuskriptet mottatt i april 1982.

INNHOOLD

REFERAT..... 3

INNLEDNING 5

RAPPORT- OG SJELDENHETSLISTE FOR NORD-TRØNDELAG. 7

 Generell orientering..... 7

 Artslista..... 8

ARTSOVERSIKT OVER FUGL OBSERVERT I NORD-TRØNDELAG

FRA 1970 TIL OG MED 1980..... 13

 Generell orientering..... 13

 Artslista..... 15

 Kommentarer til artslista..... 24

 Uavklarte observasjoner som tidligere er

 publiserte..... 47

LISTE OVER OBSERVATØRER..... 48

LITTERATUR..... 49

INNLEDNING

Den lokale rapport- og sjeldenhetskomitéen, LRSK, i Nord-Trøndelag har helt siden den ble opprettet i 1976 bestått av forfatterne til denne rapporten. På grunn av store reiseavstander mellom komitémedlemmene, har det stort sett bare blitt et par møter årlig. Dette har medført at de aktive observatørene ofte har møttet vente lenge på svar fra oss; - noe vi håper blir oss tilgitt.

Formålet med LRSK har vært å samle alle ornitologiske registreringer fra fylket vårt som kan utfylle el. eventuelt korrigere vårt standardverk Norges Fugler (Haftorn 1971), og samtidig påse at bare "sikre" registreringer blir publiserte.

Arbeidet innen NOF avd. Nord-Trøndelag de siste årene, har i høy grad vært med på å bringe ny kunnskap om vår fuglefauna. De undersøkelser som har gått direkte gjennom foreningen, er stort sett publisert i Trøndersk Natur Supplement (Furunes 1979, Nygård 1979, Krogstad 1979, Thingstad & Rygh 1980); men en del resultater foreligger også som artikler i Trøndersk Natur, som stensilerte rapporter el. i K. norske Vidensk. Selsk. Mus. Rapport Zool. Ser. Se forøvrig litteraturlista!

Mange av NOF sine medlemmer har vært aktive i Atlasarbeidet, - som tar sikte på å kartlegge utbredelsen av hekkeområdene for alle våre fuglearter. Kartleggingen av viktige sjøfuglområder har kommet langt, og dessuten har flere personer vært engasjert i vassdragsundersøkelser, - enten i forbindelse med konsesjonsundersøkelser el. ved kartlegging av 10-års vernet vassdrag. Selvsagt har også mer sporadiske observasjoner gitt mye ny og verdifull informasjon om fuglefaunaen vår. Det er nettopp slike opplysninger LRSK har satt som sin fremste oppgave å få samlet inn (se rapport- og sjeldenhetslista).

Materialet fra alle disse aktivitetene danner grunnlaget for denne første avifaunistiske rapporten fra Nord-Trøndelag. Vi har valgt å ta med perioden fra 1970 til og med 1980. Grunnene

til at vi har satt nedre grense ved 1970 er flere. For det første kommer kravet NOF sentralt har satt om godkjenning før publisering av observerte sjeldne/kritiske arter; dvs. at disse observasjonene skal vurderes av LRSK, eventuelt også av den norske sjeldenhetskomitéen for fugl, NSKF. Å få inn holdbare dokumentasjoner av eldre registreringer enn 1970 vil ofte være umulig (selvsagt kan det være vanskelig nok for "ferskere" registreringer også). Dessuten representerer 1970 det siste året som Norges Fugler (Haftorn 1970) tar med registreringer fra. Også Atlasprosjektet har valgt å sett 1970 som grense for sitt arbeid. Derfor skulle denne rapporten, sammen med Atlasrapporten (Thingstad & Rygh 1980), gi en oversikt over den nye viten om fuglenes forekomst og utbredelse i den omtalte perioden i Nord-Trøndelag.

For at denne rapporten skal være mest mulig komplett, så har vi her også tatt med opplysninger fra tidligere publiserte avifaunistiske rapporter (Suul 1976, Spjøtvoll et al. 1979).

Vi vil få rette en spesiell takk til alle aktive fugleinteresserte som opp gjennom årene har sendt oss sine observasjoner. Uten denne hjelpen hadde ikke intensjonene med LRSK latt seg gjennomføre, og følgelig hadde grunnlaget for denne oversikten bortfalt.

Materialet til denne rapporten er gjennomgått og bearbeidet i fellesskap av forfatterne, mens hovedansvaret for oppsettet av den endelige rapporten har Per Gustav Thingstad hatt.

Benyttete forkortelser:

ad.= adultus; gammel, fullt utviklet fugl

ind.= individ/-er

juv.= juvenilis; ungfugl. Fugl i sin første virkelige fjærdrakt

maks.= maksimum, maksimalt

min.= minimum, minimalt

obs.= observasjon/-er

pull.= pullus. Dununge/-r el. fugleunge/-r før den/de har fått sin første komplette fjærdrakt.

Rapporten er trykt med økonomisk støtte fra Nord-Trøndelag fylke ved viltkonsulenten.

RAPPORT- OG SJELDENHETSLISTE FOR NORD-TRØNDELAG

Generell orientering

For at kartleggingsarbeidet av vår fuglefauna skal følges opp, er det helt nødvendig at alle fugleinteresserte sender inn sine registreringer av arter satt opp på lista nedenfor. Det kreves dokumentasjon av arter som er avmerket under rubrikken "s/k" (sjeldne/kritiske) i artsoversikten på de følgende sidene. Kravet om dokumentasjon gjelder også for observasjoner av nye arter for fylket; - dvs. arter som ikke finnes på lista over fugl observert i Nord-Trøndelag fra 1970 til og med 1980. Disse observasjonene skal også sendes LRSK til vurdering og eventuell videresending til norsk sjeldenhetskomité for fugl, NSKF (se Ree 1980).

Som dokumentasjon regnes:

- a) Selve fuglen, fjær etc. (NB! Jamfør bestemmelsene i jaktloven m.m. Det oppfordres ikke til å gå på jakt for å samle inn sjeldenheter - bruk heller notisboka og kikkert!).
- b) Fotografi, film el. lydopptak.
- c) Utførlig beskrivelse av observasjonen, gjerne med feltskisse.

Opplysninger om observasjoner av rapportarter, dvs. av arter som står avmerket under rubrikken "r", trengs ikke dokumenteres. Det trengs bare opplysninger om antall ind., observasjonssted (gjerne med UTM-referanse), dato og navn på observatør/-er.

Utenom de artene som står oppført på lista som følger, så kan det selvsagt være av verdi å få inn andre uvanlige registreringer. F.eks. vinterobservasjoner av normalt trekkende arter.

Tilslutt, dersom det står "+" etter artsnavnet, så se etter nærmere kommentar etter lista.

Artslista

Art	s/k	r	I	O	S	V	H
Storlom	x			x			
Islom	x						
Gulnebbblom	x						
Dvergdykker		x					
Gråstrupedykker		x					
Topppykker		x			x		
Havhest		x					
Grålire	x						
Havsvale	x						
Stormsvale	x						
Havsule		x					
Storskarv		x	x				
Toppskarv +		x	x				
Stork	x						
Knoppsvane		x					
Dvergsvane	x						
Sangsvane		x			x		
Sædgås	x						
Kortnebbgås	x						
Tundragås	x						
Dverggås	x						
Grågås		x	x	x		x	x
Stripegås	x						
Snøgås	x						
Hvitkinngås	x						
Ringgås	x						
Gravand		x	x	x			
Mandarinand	x						
Snadderand	x						
Stjertand		x		x	x		
Knekkand		x		x	x		
Skjeand		x		x	x		
Taffeland	x						
Ærfugl		x	x				

Art	s/k	r	I	O	S	V	H
Praktærfugl		x	x	x	x		
Stellerand	x	x					
Havelle		x	x				
Sjørørre		x	x		x		
Lappfiskand		x					
Vepsevåk	x						
Sivhauk	x						
Myrhauk	x						
Musvåk	x						
Fiskeørn		x					
Lerkefalk	x						
Jaktfalk		x					
Vandrefalk	x						
Rapphøne	x						
Vaktel	x						
Fasan		x					
Vannrikse	x						
Myrrikse	x						
Akerrikse		x					
Sivhøne		x					
Sothøne		x					
Tjeld		x	x	x			
Avosett	x						
Dverglo	x						
Boltit		x					
Tundralo		x				x	
Polarsnipe		x				x	
Sandløper		x					
Dvergsnipe		x				x	
Temmincksnipe		x					x
Tundrasnipe		x				x	
Fjellmyrløper	x	x					
Kvartbekkasin		x		x	x	x	
Dobbeltbekkasin		x					
Svarthalespove		x			x	x	
Lappspove		x			x	x	

Art	s/k	r	I	O	S	V	H
Sotsnipe		x				x	
Steinvender	x x x x		x	x		x	
Svømmesnipe	x	x				x	
Polarjo	x						
Storjo	x						
Dvergmåke	x	x					
Sildemåke		x	x	x			
Grønnlandsmåke	x						
Polarmåke	x						
Rovterne	x						
Splitterne	x						
Dvergterne	x						
Svartterne	x						
Polarlomvi	x						
Alkekonge	x	x	x				
Skogdue	x						
Turteldue	x						
Hubro	x	x					
Snøugle		x					
Kattugle +		x					
Slagugle	x						
Lappugle	x						
Hornugle +		x					
Nattramn	x	x					
Isfugl	x						
Hærfugl	x						
Gråspett	x		x				
Grønnspekk +	x		x				
Svartspekk +	x		x				
Hvitryggspett	x						
Trelerke	x						
Fjellerke	x	x					
Tartarpiplerke	x	x					
Lappiplerke	x	x					
Vintererle	x						
Nattergal	x						

Art	s/k	r	I	O	S	V	H
Svartrødstjert	X						
Svartstrupe	X						
Duetrost	X						
Gresshoppesanger	X						
Sivsanger		X					
Myrsanger	X						
Rørsanger	X						
Hauksanger	X						
Lappsanger	X						
Gulbrynsanger	X						
Bøksanger		X					
Dvergfluesnapper	X						
Lappmeis	X						
Spettmeis			X				
Pirol	X						
Tornskate	X						
Nøttekråke	X						
Kornkråke			X				
Pilfink	X						
Stillits			X				
Tornirisk	X						
Polarsisik	X						
Båndkorsnebb	X						
Rosenfink	X						
Konglebit		X			X		
Kjernebiter	X						
Hortulan	X						
Vierspurv	X						
Dvergspurv	X						

Nærmere kommentarer av "+":

Toppskarv: Her ønskes opplysninger fra indre fjordstrøk i tillegg til direkte innlandsregistreringer.

Kattugle: Bare fra nord for Steinkjer.

Hornugle: Bare fra østlige deler.

Grønnspekk og svartspekk: Bare fra nord-østlige deler av fylket (utenom utbredelsen i Haftorn 1971).

Forklaring til symbolene:

s/k: Sjeldne/kritiske arter som krever dokumentasjon

r: Rapportarter

I: Innlandsobservasjoner

O: Overvintring/vinterobservasjoner

S: Sommerobservasjoner

V: Vårobservasjoner/vårtrekk

H: Høstobservasjoner/høsttrekk

Dette skulle som eks. innebære at for praktørfugl så er LRSK interessert bare i å få innrapportert innlandsfunn, overvintring og sommerobservasjoner; - mens alle registreringer av stellerand er av interesse. Da den sistnevnte arten står avmerket under "s/k"-rubrikken, må det her også vedlegges dokumentasjon av observasjonen.



Gulnebbblommen forekommer spredt omkring på kysten i vinterhalvåret. Foto: Pål Iver Ødegaard.

ARTSOVERSIKT OVER FUGL OBSERVERT I NORD-TRØNDELAG FRA 1970 TIL OG MED 1980

Generell orientering

Hovedartslista gir en fullstendig oversikt over de artene som er kjent registrert i Nord-Trøndelag i tidsrommet fra 1970 til og med 1980. Den systematiske oppstillingen er kanskje noe uvant for mange, men vi har valgt å følge vedtaket i NOF sentralt om å benytte den systematiske lista til Voous (1973, 1977). De norske navnene er i overensstemmelse med Ree (1981).

Utenom en rein artsoversikt angis hekkestatus for de ulike artene som hekker i fylket. Hekkestatus angis i følge Atlas-kodene:

D: Konstatert hekkende

C: Sannsynlig hekkende

B: Mulig hekkende

Og videre er det angitt hvor vanlig arten er som hekkefugl:

+ : Funnet i mindre enn 5 Atlasruter (hver rute er 10 x 10 km).

++ : Funnet i 5 til 15 Atlasruter

+++ : Funnet i mer enn 15 Atlasruter

Dette medfører at dersom det f.eks står D +++, så er arten det gjelder konstatert hekkende, og at den sannsynlig el. sikkert er funnet i mer enn 15 10 X 10 km-ruter. Til slutt, bak hver art angis eventuelt *, som innebærer at arten blir omtalt nærmere under artskommentarene.

I artskommentarene angis først antall individer, deretter registreringssted (med kommune til slutt), observasjonsdato og deretter observatør/-er el. litteraturreferanse i parentes. Dersom det foreligger flere observasjoner av samme art fra samme lokalitet, angis disse fortløpende med semikolon mellom, slik at registreringsstedet bare angis for den eldste observasjonen. Ellers blir observasjonene satt opp i kronologisk rekkefølge, slik at de eldste kommer først.

Dersom det står Ø bak en observasjon betyr det at den er behandlet og godkjent av NSKF.

Vi har valgt å benytte bare litteratur-referansen der den aktuelle observasjonen ikke er tilsendt LRSK. Observatører med mer enn en observasjon i denne rapporten har fått forkortet navnet sitt til tre bokstaver i artskommentarene.

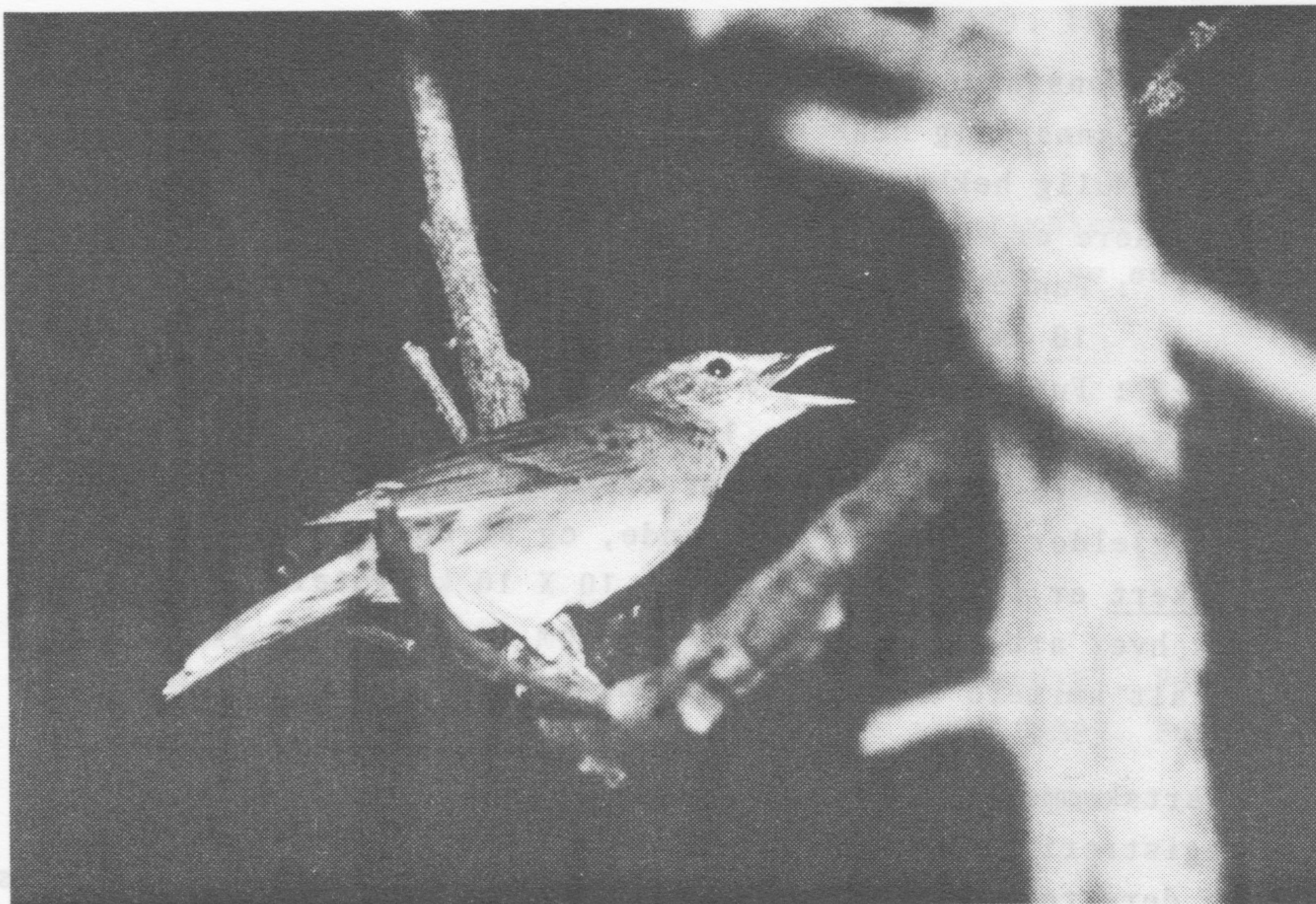

Syngende gresshoppesanger ved Rinnan, Levanger juni 1979.
Foto: Per Gustav Thingstad

Artslista

LOMMER - GAVIIFORMES

Lomfam. - Gaviidae

Smålom Gavia stellata

Storlom Gavia arctica

Islom Gavia immer

Gulnebbloom Gavia adamsii

LAPPEDYKKERE - PODICIPEDIFORMES

Lappedykkerfam. - Podicipedidae

Dvergdykker Tachybaptus ruficollis

Toppdykker Podiceps cristatus

Gråstrupedykker Podiceps griseigena

Horndykker Podiceps auritus

STORMFUGLER - PROCELLARIIFORMES

Stormfuglfam. - Procellariidae

Havhest Fulmarus glacialis

Grålire Puffinus griseus

Stormsvalefam. - Hydrobatidae

Stormsvale Oceanodroma leucorhoa

PELIKANFUGLER - PELECANIFORMES

Sulefam. - Sulidae

Havsule Sula bassana

Skarvefam. - Phalacrocoracidae

Storskarv Phalacrocorax carbo

Toppskarv Phalacrocorax aristotelis

Pelikanfam. - Pelecanidae

Hvit pelikan Pelecanus onocrotalus

Krøllpelikan Pelecanus crispus

STORKEFUGLER - CICONIIFORMES

Hegrefam. - Ardeidae

Gråhegre Ardea cinerea

Storkefam. - Ciconiidae

Stork Ciconia ciconia

ANDEFUGLER - ANSERIFORMES

Andefam. - Anatidae

Knoppsvane Cygnus olor

Dvergsvane Cygnus columbianus

Sangsvane <u>Cygnus cygnus</u>		*
Sædgås <u>Anser fabalis</u>	D +	*
Kortnebbgås <u>Anser brachyrhynchus</u>		*
Tundragås <u>Anser albifrons</u>		*
Dverggås <u>Anser erythropus</u>		*
Grågås <u>Anser anser</u>	D ++	*
Stripegås <u>Anser indicus</u>		*
Snøgås <u>Anser caerulescens</u>		*
Kanadagås <u>Branta canadensis</u>	D +++	
Hvitkinggås <u>Branta leucopsis</u>		*
Ringgås <u>Branta bernicla</u>		*
Gravand <u>Tadorna tadorna</u>	D ++	*
Mandarinand <u>Aix galericulata</u>		*
Brunnakke <u>Anas penelope</u>	D +++	*
Snadderand <u>Anas streptera</u>	B +	*
Krikkand <u>Anas crecca</u>	D +++	*
Stokkand <u>Anas platyrhynchos</u>	D +++	
Stjertand <u>Anas acuta</u>	D ++	*
Knekkand <u>Anas querquedula</u>	C +	*
Skjeand <u>Anas clypeata</u>	D +	*
Taffeland <u>Aythya ferina</u>		*
Toppand <u>Aythya fuligula</u>	D +++	
Bergand <u>Aythya marila</u>	D ++	
Ærfugl <u>Somateria mollissima</u>	D +++	*
Praktærfugl <u>Somateria spectabilis</u>		*
Stellerand <u>Polysticta stelleri</u>		*
Havelle <u>Clangula hyemalis</u>	D ++	*
Svartand <u>Melanitta nigra</u>	D +++	
Brilleand <u>Melanitta perspicillata</u>		*
Sjørre <u>Melanitta fusca</u>	D ++	*
Kvinand <u>Bucephala clangula</u>	D +++	*
Lappfiskand <u>Mergus albellus</u>		*
Siland <u>Mergus serrator</u>	D +++	
Laksand <u>Mergus merganser</u>	D +++	
<u>HAUKEFUGLER - ACCIPITRIFORMES</u>		
Haukefam. - Accipitridae		
Havørn <u>Haliaeetus albicilla</u>	D ++	*
Sivhauk <u>Circus aeruginosus</u>		*

Myrhauk <u>Circus cyaneus</u>					
Hønehauk <u>Accipiter gentilis</u>				D	+++
Spurvehauk <u>Accipiter nisus</u>				D	+++
Musvåk <u>Buteo buteo</u>				D	+ *
Fjellvåk <u>Buteo lagopus</u>				D	+++ *
Kongeørn <u>Aquila chrysaetos</u>				D	++
Fiskeørnfam. - Pandionidae					
Fiskeørn <u>Pandion haliaëtus</u>				D	+
<u>FALKEFUGLER - FALCONIFORMES</u>					
Falkefam. - Falconidae					
Tårnfalk <u>Falco tinnunculus</u>				D	+++
Dvergfalk <u>Falco columbarius</u>				D	+++
Jaktfalk <u>Falco rusticolus</u>				D	++
Vandrefalk <u>Falco peregrinus</u>				D	+
<u>HØNSEFUGLER - GALLIFORMES</u>					
Skogshønsfam. - Tetraonidae					
Jerpe <u>Bonasa bonasia</u>				D	+++
Lirype <u>Lagopus lagopus</u>				D	+++
Fjellrype <u>Lagopus mutus</u>				D	+++
Orrfugl <u>Tetrao tetrix</u>				D	+++
Storfugl <u>Tetrao urogallus</u>				D	+++
Fasanfam. - Phasianidae					
Rapphøne <u>Perdix perdix</u>					*
Vaktel <u>Coturnix coturnix</u>				B	+ *
<u>TRANEFUGLER - GRUIFORMES</u>					
Riksefam. - Rallidae					
Vannrikse <u>Rallus aquaticus</u>					*
Myrrikse <u>Porzana porzana</u>					*
Åkerrikse <u>Crex crex</u>				C	++ *
Sivhøne <u>Gallinula chloropus</u>				C	+ *
Sothøne <u>Fulica atra</u>				D	+ *
Tranefam. - Gruidae					
Trane <u>Grus grus</u>				D	++
<u>VADE-, MÅKE- OG ALKEFUGLER - CHARADRIIFORMES</u>					
Tjeldfam. - Haematopodidae					
Tjeld <u>Haematopus ostralegus</u>				D	+++ *
Lofam. - Charadriidae					
Dverglo <u>Charadrius dubius</u>				B	+ *

Sandlo <u>Charadrius hiaticula</u>	D +++
Boltit <u>Charadrius morinellus</u>	D ++ *
Heilo <u>Pluvialis apricaria</u>	D +++
Tundralo <u>Pluvialis squatarola</u>	*
Vipe <u>Vanellus vanellus</u>	D +++
Snipefam. - Scolopacidae	
Polarsnipe <u>Calidris canutus</u>	*
Sandløper <u>Calidris alba</u>	*
Dvergsnipe <u>Calidris minuta</u>	*
Temmincksnipe <u>Calidris temminckii</u>	D ++ *
Tundrasnipe <u>Calidris ferruginea</u>	*
Fjæreplytt <u>Calidris maritima</u>	D ++
Myrsnipe <u>Calidris alpina</u>	D ++
Fjellmyrløper <u>Limicola falcinellus</u>	D + *
Brushane <u>Philomachus pugnax</u>	D +++
Kvartbekkasin <u>Lymnocyptes minimus</u>	*
Enkeltbekkasin <u>Gallinago gallinago</u>	D +++
Dobbeltbekkasin <u>Gallinago media</u>	C ++ *
Langnebbekkasinsnipe	
<u>Limnodromus scolopaceus</u>	D +++
Svarthalespove <u>Limosa limosa</u>	*
Lappspove <u>Limosa lapponica</u>	C + *
Småspove <u>Numenius phaeopus</u>	D +++
Storspove <u>Numenius arquata</u>	D +++ *
Sotsnipe <u>Tringa erythropus</u>	*
Rødstilk <u>Tringa totanus</u>	D +++
Gluttsnipe <u>Tringa nebularia</u>	D +++
Skogsnipe <u>Tringa ochropus</u>	D +++
Grønnstilk <u>Tringa glareola</u>	D +++
Strandsnipe <u>Actitis hypoleucos</u>	D +++
Steinvender <u>Arenaria interpres</u>	D ++ *
Svømmesnipe <u>Phalaropus lobatus</u>	D +++ *
Jofam. Stercorariidae	
Tyvjo <u>Stercorarius parasiticus</u>	D ++
Fjelljo <u>Stercorarius longicaudus</u>	D ++
Storjo <u>Stercorarius skua</u>	*

Måkefam. - Laridae

- Dvergmåke Larus minutus
- Hettemåke Larus ridibundus
- Fiskemåke Larus canus
- Sildemåke Larus fuscus
- Gråmåke Larus argentatus
- Grønlandsmåke Larus glaucoides
- Polarmåke Larus hyperboreus
- Svartbak Larus marinus
- Krykkje Rissa tridactyla
- Ismåke Pagophila eburnea

Kattugle Strix aluco
 Hornugle Asio otus
 Jorbugle Asio flammeus
 Perleugle Agolius fuscus *
 D +++
 D +++
 D ++ *
 D +++
 *
 *
 D +++
 D +
 *

Ternefam. - Sternidae

- Makrellterne Sterna hirundo
- Rødnebbterne Sterna paradisaea
- Svartterne Chlidonias niger

Spettefam. - Pterodromidae
 D +++
 D +++
 *

Alkefam. - Alcidae

- Lomvi Uria aalge
- Alke Alca torda
- Teiste Cephus grylle
- Alkekonge Alca alle
- Lunde Fratercula arctica

Svartspett Dryocopus martius
 Flaggspett Dendrocopos major
 B +
 D +++
 *
 D + *

DUEFUGLER - COLUMBIFORMES

Duefam. - Columbidae

- Bydue Columba livia (domest.)
- Ringdue Columba palumbus
- Tyrkerdue Streptopelia decaocto
- Turteldue Streptopelia turtur
- Mongolturteldue Streptopelia orientalis

Hvitvingelke Melanocorypha leucoptera
 D +
 D +++ *
 D +
 *
 *

GJØKFUGLER - CUCULIFORMES

Gjøkfam. - Cuculidae

- Gjøk Cuculus canorus

D +++

UGLER - STRIGIFORMES

Uglefam. - Strigidae

- Hubro Bubo bubo
- Snøugle Nyctea scandiaca
- Haukugle Surnia ululua
- Spurveugle Glaucidium passerinum

D +
 *
 D +++
 D ++

Kattugle <u>Strix aluco</u>	D ++
Hornugle <u>Asio otus</u>	D ++ *
Jordugle <u>Asio flammeus</u>	D ++
Perleugle <u>Aegolius funereus</u>	D +++
<u>SEILERE - APODIFORMES</u>	
Seilerfam. - Apodidae	
Tårnseiler <u>Apus apus</u>	D +++
<u>RÅKEFUGLER - CORACIIFORMES</u>	
Råkefam. - Coraciidae	
Blåråke <u>Coracias garrulus</u>	
Hærfuglfam. - Upupidae	
Hærfugl <u>Upupa epops</u>	
<u>SPETTEFUGLER - PICIFORMES</u>	
Spettefam. - Picidae	
Vendehals <u>Jynx torquilla</u>	D +++
Gråspett <u>Picus canus</u>	D + *
Grønspett <u>Picus viridis</u>	D +++
Svartspett <u>Dryocopus martius</u>	D +++
Flaggspett <u>Dendrocopus major</u>	D ++
Hvitryggspett <u>Dendrocopus leucotos</u>	D + *
Dvergspett <u>Dendrocopus minor</u>	D ++
Tretåspett <u>Picoides tridactylus</u>	D +++
<u>SPURVEFUGLER - PASSERIFORMES</u>	
Lerkefam. - Alaudidae	
Hvitvingelerke <u>Melanocorypha leucoptera</u>	*
Dverglerke <u>Calandrella brachydactyla</u>	*
Sanglerke <u>Alauda arvensis</u>	D +++
Fjellerke <u>Eremophila alpestris</u>	*
Svalefam. - Hirundinidae	
Sandsvale <u>Riparia riparia</u>	D +++
Låvesvale <u>Hirundo rustica</u>	D +++
Taksvale <u>Delichon urbica</u>	D +++
Erlefam. - Motacillidae	
Trepipplerke <u>Anthus trivialis</u>	D +++
Heipipplerke <u>Anthus pratensis</u>	D +++
Skjæpipplerke <u>Anthus spinoletta</u>	D +++
Gulerle <u>Motacilla flava</u>	D +++ *
Vintererle <u>Motacilla cinerea</u>	D + *
Linerle <u>Motacilla alba</u>	D +++

Sidensvansfam. - Bombycillidae

Sidensvans Bombycilla garrulus

Fossekalffam. - Cinclidae

Fossekal Cinclus cinclus

Gjerdesmettfam. - Troglodytidae

Gjerdesmett Troglodytes troglodytes

Jernspurvffam. - Prunellidae

Jernspurv Prunella modularis

Trostefam. - Turdidae

Rødstrupe Erithacus rubecula

Nattergal Luscinia luscinia

Blåstrupe Luscinia svecica

Svartrødstjert Phoenicurus ochruros

Rødstjert Phoenicurus phoenicurus

Buskskvett Saxicola rubetra

Ringtrost Turdus torquatus

Svarttrost Turdus merula

Gråstrupetrost Turdus obscurus

Gråtrost Turdus pilaris

Måltrost Turdus philomelos

Rødvingetrost Turdus iliacus

Duetrost Turdus viscivorus

Sangerfam. - Sylviidae

Gresshoppesanger Locustella naevia

Sivsanger Acrocephalus schoenobaenus

Gulsanger Hippolais icterina

Hauksanger Sylvia nisoria

Møller Sylvia curruca

Tornsanger Sylvia communis

Hagesanger Sylvia borin

Munk Sylvia atricapilla

Bøksanger Phylloscopus sibilatrix

Gransanger Phylloscopus collybita

Løvsanger Phylloscopus trochilus

Fuglekonge Regulus regulus

Fluesnapperfam. - Muscicapidae

Grå fluesnapper Muscicapa striata

Svarthvit fluesnapper Ficedula hypoleuca

Sjeternefam. - Aegithalidae

* Sjeterne Aegithalos caedatus

D +++

D +++

D +++

D +++

B + *

D +++

D +++

D +++

D +++

D +++

* D +++

D +++

D +++

D +++

* D +++

* D ++

* D +++

D ++

D +++

* D ++

* D ++

D +++

D +++

D +++

D + *

D +++

D +++

D +++

D +++

D +++

D +++

Stjertmeisfam. - Aegithalidae

Stjertmeis Aegithalos caudatus

D +

Meisefam. - Paridae

Løvmeis Parus palustris

D +++

Granmeis Parus montanus

D +++

Lappmeis Parus cinctus

*

Toppmeis Parus cristatus

D +++

Svartmeis Parus ater

D +++

Blåmeis Parus caeruleus

D +++

*

Kjøttmeis Parus major

D +++

Spettmeisfam. - Sittidae

Spettmeis Sitta europaea

B +

*

Trekryperfam. - Certhiidae

Trekryper Certhia familiaris

D +++

Varslerfam. - Laniidae

Tornskate Lanius collurio

*

Varsler Lanius excubitor

D +++

Kråkefam. - Corvidae

Nøtteskrike Garrulus glandarius

D +++

Lavskrike Perisoreus infaustus

D +++

Skjære Pica pica

D +++

Nøttekråke Nucifraga caryocatactes

*

Kaie Corvus monedula

D ++

Kornkråke Corvus frugilegus

D +

*

Kråke Corvus corone

D +++

*

Ravn Corvus corax

D +++

Stærfam. - Sturnidae

Stær Sturnus vulgaris

D +++

Spurvefam. - Passeridae

Gråspurv Passer domesticus

D +++

Pilfink Passer montanus

*

Finkefam. - Fringillidae

Bokfink Fringilla coelebs

D +++

Bjørkfink Fringilla montifringilla

D +++

Grønnfink Carduelis chloris

D ++

Stillits Carduelis carduelis

*

Grønnsisik Carduelis spinus

D +++

Tornirisk <u>Carduelis cannabina</u>	C + *
Bergirisk <u>Carduelis flavirostris</u>	D ++ *
Gråsisik <u>Carduelis flammea</u>	D +++
Polarsisik <u>Carduelis hornemanni</u>	*
Båndkorsnebb <u>Loxia leucoptera</u>	D + *
Grankorsnebb <u>Loxia curvirostra</u>	D +++
Furukorsnebb <u>Loxia pytyopsittacus</u>	D ++
Konglebit <u>Pinicola enucleator</u>	D + *
Dompap <u>Pyrrhula pyrrhula</u>	D +++
Kjernebiter <u>Coccothraustes coccothraustes</u>	*
Buskspurvfam. - Emberizidae	
Lappspurv <u>Calcarius lapponicus</u>	D ++
Snøspurv <u>Plectrophenax nivalis</u>	D ++
Gulspurv <u>Emberiza citrinella</u>	D +++
Vierspurv <u>Emberiza rustica</u>	B + *
Sivspurv <u>Emberiza schoeniclus</u>	D +++

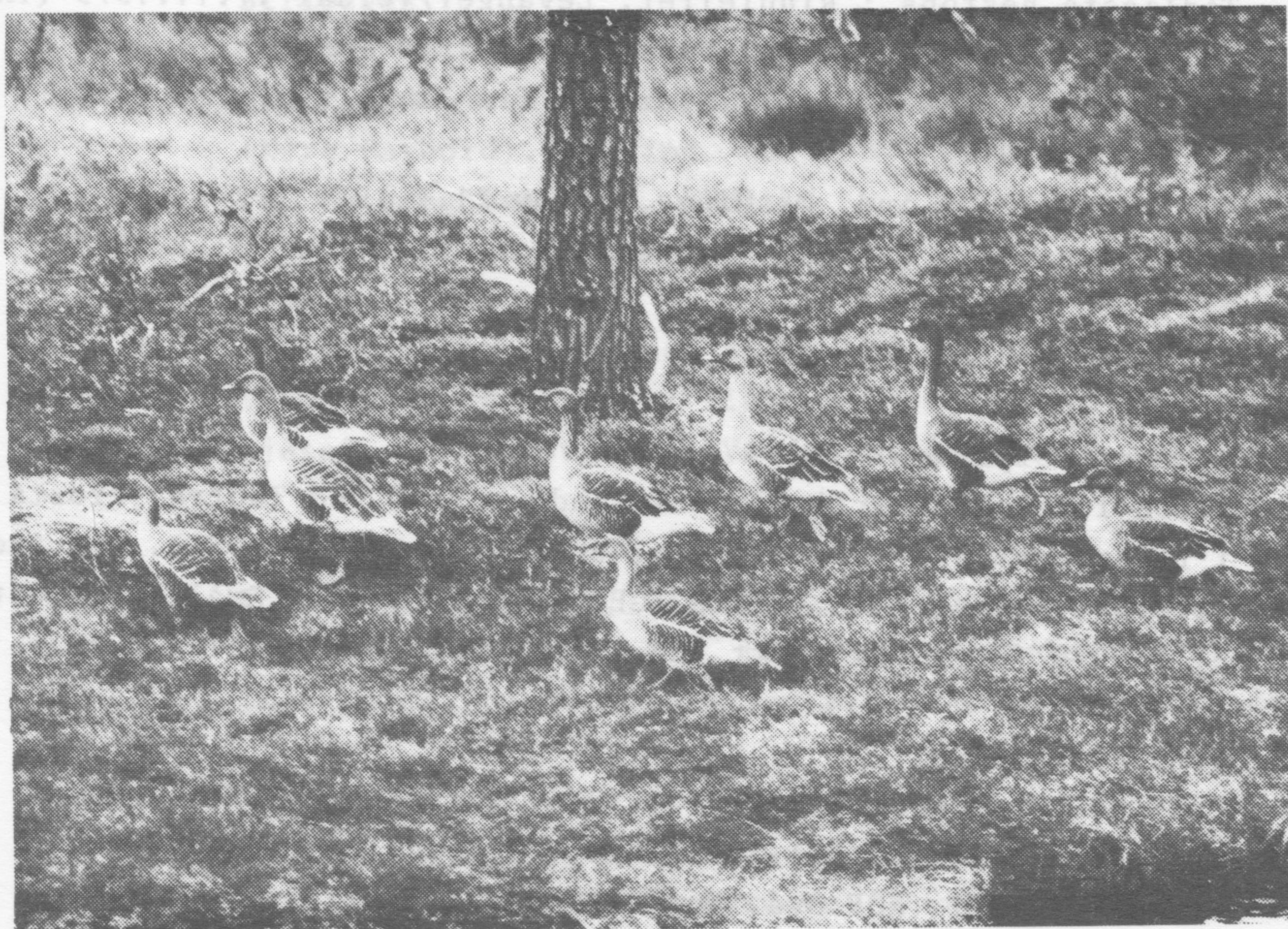

En del av de mytende sädgjessene i Røyrvik ca. 25.7.1978.
Foto: Otto Frengen

Kommentarer til artslista

Storlom

Vinterobs.:

Ett ind. Leksvik 15.12.1973 (Reidar Hindrum, JAS). Ett ind. Skagamoloen, Nærøy 11.12.1976 (FKU). Ett ind. Sundsetvik, Mosvik 20.12.1976 (AHA). To ind. Øksninga, Nærøy 2.1.1977, 4 ind. 3.1.1977 og 4 ind. 6.2.1977 (FKU). Ett ind. Skarnsundet, Mosvik/Inderøy 3.2.1977 (AHA). Ett ind. Røstadlandet, Levanger 12.11.1977 (AHA). Ett ind. Levangersundet, Levanger 26.11.1977 (AHA). To ind. Storleiret, Frosta 31.12.1977 (RPE).

Islom

Arten overvintrer regelmessig i Trondheimsfjorden inn til Rinnleiret, Levanger/Verdal. Stort sett blir bare enkeltind. registrert.

Tidligste høstobs.: Rinnleiret, Levanger/Verdal 17.11.1979 (THA)

Seineste vårobs.: Tautra, Frosta 25.5.1980 (AHA).

Ellers foreligger flere vinterobs. fra Nærøy og Vikna (FKU, Thingstad 1977).

Maks. antall: 5 ind. Øksninga, Nærøy 21.4.1979 (FKU).

Ferskvannsobs.: Ett ind. Fossemvatnet, Steinkjer 31.8.1975 (Karlsen 1976).

Gulnebbblom

Trondheimsfjorden:

Arten forekommer årlig i varierende antall ved Tautra, Frosta i tidsrommet okt.-april. Maks. 20 ind. 3.2.1974 (OST). Ett ind. Ytterøy, Levanger 18.1.1976 (GEV, PGT). To ind. Småland, Frosta 24.1.1976 (RHJ, PGT). Ett ind. Vikanbukta, Stjørdal 1.3.1976 (JSU).

Ytre kystområder:

Tre ind. Øksninga, Nærøy 21.1.1976, 2 ind. 8.2.1976, 1 ind. 11.2.1976 og 2 ind 3.1.1977 (FKU). To ind. Borgan/Kalvøya, Vikna 8.3.1977 (NOF avd. Nord-Trøndelag 1977).

Dvergdykker

Overvintrer i Levangersundet, Levanger 1974/75 til 1979/80.

Maks. antall: Tre ind. 1976/77 (AHA, GEV m.fl.) i Levangersundet.
To ind. Hammervatnet, Levanger 23.6.1973 (Suul 1976). Ett ind.
i utløpet av Stjørdalselva, Stjørdal 6.11.1975 (JSU); ett ind.
10.10.1979 (PGT). Ett ind. Leksdalsvatnet, Verdal/Steinkjer
5.6.1976 (Krogstad et al. 1977); 2 ind. 16.5.1978 (GBA, AKA,
RST). Ett ind. "Måsdammen" Tautra, Frosta 14.5.1976 (GBA, ELI,
SHL). Ett ind. ved Myrvang i Skogn, Levanger 14.5.1978 (GBA,
AKA, RST). Ett ind. Tjønnotjern i Stordalen, Meråker 30.6.1979
(GRO, JSA).

Toppdykker

Arten har hatt en sterk ekspansjon i fylket i løpet av 1970-
åra, og den forekommer nå til alle årstider..

Vinterobs.:

To ind. Laberget, Frosta 3.-4.1.1973 (RPE). Ett ind. Falstad-
bukta, Levanger 2.11.1974 (KKR). Ett ind. Tynestangen, Levang-
er 16.11.1974 (ØSP); ett ind. jan. 1976 (SER m. fl.) og 2 ind.
samme sted 22.1.1977 (SER, PGT). To ind. Sundnesleiret, Inderøy
5.2.1978 (KAF, OVI, GEV). Ett ind. Borgenfjorden, Inderøy 14.1.
1979 (JOW, OVI). Ett ind. Rinnleiret, Levanger/Verdal fra 27.12.
1979 til 17.2.1980 (THA m.fl.). Ett ind. Kvamsholman, Inderøy
27.1.1980 (AWI, OVI); ett ind. 12.10.1980 (OVI m.fl.).

Sommerobs.:

Ett ind. Viosen i Snåsavatnet, Snåsa 11.7.1974 (Karlsen 1974).
Ett ind. Bergsnovfjorden på Mellom-Vikna, Vikna 30.6.1977 (SGA,
FKU). I Leksdalsvatnet, Verdal/Steinkjer har arten trolig hek-
ket siden 1974. Her ble ett par obs. i kurtise 19.5. dette året
(KKR, OSC). En ikke flygedyktig unge ble sett samme sted 31.8.
1975 (OFR, SAK, GEV). Det første konkrete reirfunnet ble gjort
29.5.1976 (Haldås 1977);- dette reiret ble senere ødelagt. Ett
nytt reir ble funnet 13.6. samme år (Krogstad et al. 1977).
Siden har toppdykkeren trolig hekket fast i Leksdalsvatnet.
Største registrerte antall: Min. 10 ind. (5 par?) 13.5.1979
(KKR, OSC).

Ellers foreligger en rekke vår- og høstobservasjoner;- de fleste
fra saltvatn;- men ett ind. i Hammervatnet, Levanger 16.10.1976
(Suul 1976).

Gråstrupedykker

Enkeltind. av arten forekommer regelmessig ved Tautra, Frosta i vinterhalvåret. Ellers foreligger følgende vinterobs.:

Ett ind. Vikanlandet, Stjørdal 16.11.1974 (RSÆ). Ett ind. Hell, Stjørdal 15.12.1974 (GRO). Ett ind. Øksninga, Nærøy 1.1.1976 (FKU); 1 ind. 2.11.1980 (NOF). Ett ind. Vikaleiret/Svaet, Frosta 10.1.1979 (RPE).

I løpet av våren synes det å forekomme et innsig av arten, noe som kommer spesielt godt fram fra områdene i Nærøy. Her ble f. eks. 79 ind. registrert ved Øksninga 19.5.1979; 28 ind. 11.5. 1980 og 80 ind. samme dag ved Buøya (FKU)!

Tidligste høstobs.: Fem juv. Svaet, Frosta 10.8.1973 (Suul 1976).
Innlandsfunn:

Ett ind. Klingsundet i Snåsavatnet, Steinkjer 12. og 14.9.1972 (Karlsen 1974). Ett ind. Fossemvatnet, Steinkjer 8.10.1975 (Karlsen 1976). Ett ind. i praktdrakt Leksdalsvatnet, Verdal/Steinkjer 20.5.1980 (OFR, NRØ).

Havhest

Ett dødt ind. Sandfærhus, Stjørdal 8.4.1973 (GRO). Ett ind. Øksninga, Nærøy 22.6.1978 (FKU m.fl.). Ett ind. mellom Sklinna og Sklinnaflesene, Leka 27.7.1978 (Nygård 1980). To døde ind. Sør-Gjæslingen, Vikna 29.5.1980 (GPE). Ett ind. Sklinna, Leka 20.6. 1980 (OFR, NRØ).

Grålire

Min. 2 ind. Nordøyen, Vikna 14.8.1978 (JAM, FKU).

Stormsvale

Ett ind. Follafoss, Verran 7.11.1973 (Jon Erik Skogli).

Havsule

Ett ind. Flatanger ultimo aug. 1974 (ØSP). Ett ind. Nordøyen, Vikna 14.8.1978 (JAM, FKU). Ett par gjorde hekkeforsøk på Sklinna, Leka sommeren 1978; men forsøket mislyktes. Arten sees ellers jevnlig her (Nygård 1980).

Hvit pelikan

Ett ind. Rossøyvågen, Mellom-Vikna ca. 15.7.1974 (SGA) ♂.

Krøllpelikan

Ett ind. Nærøy 22.-23.5.1978 (Are Mo, FKU) Ø.

Storskarv

I Trondheimsfjorden har overvintringsbestanden økt merkbart i løpet av perioden 1970 til 1980.

Innlandsregistreringer:

Ett ind. Klingsundet i Snåsavatnet, Steinkjer 20.8.1976 og 2 ind. dagen etter (Øystein Aalbu). Fire ind. Jævsjøen, Snåsa høsten 1976 (AAN). Ett ind. Flakkan, Høylandet 7.5.1977 (OFR). En ungfugl Vekterbotn, Røyrvik 27.8.1978 (ØSP). En ungfugl Tronestjønna, Namsskogan medio sept. 1979. Skutt. (Namdal Arbeiderblad 21.9.1979).

Toppskarv

Indre Trondheimsfjorden:

Ett ind. Skatvallandet, Stjørdal 14.11.1976 (Arnt Bjørseth, SST).

Stork

Ett ind. Finnevatnet ved Kolvereid, Nærøy 10.5.1975 (Andor Finnestrand pers. medd. FKU). Ett ind. Gutvik, Leka 14.11.1977 (Adresseavisen 19.11.1977). Fuglen ble innfanget og sendt til Frøsön, Østersund Ø. Ett ind. Sjøåsen, Namdalseid 23.-24.4.1978 (Odd Lingen pers. medd. OFR). Ett ind. Ekle, Verdal 20.-21.4.1980 (HSØ). Ett ind. Vekteren, Røyrvik 22.4.1980 (Hoffmann pers. medd. ØSP).

Knoppsvane

Ett ind. Sandfærhus, Stjørdal 16.5.1970 (GRO). Seks. subad. Stjørdalshalsen, Stjørdal 5.-26.6.1973 (Suul 1976). To ad. Mulstadvatnet, Nærøy 14.-16.6.1975 (FKU m.fl.). Ett ind. Falstadbukta, Levanger 19-5-1976 (KKR). En ad. Hammervatnet, Levanger 4.8.1976 (Erna & Halvdan Møller).

Dvergsvane

To ind. (1 ad. + 1 juv.) Stjørdalselvas utløp, Stjørdal 6.3.1972 (Suul 1976).

Sangsvane

Sommerobs.:

To ad. Flakkan, Høylandet 17.6.1975 (Suul 1975). Ett ind.

Økstjønna i Sørli, Lierne 15.6.1979 (GEV m.fl.).

Sædgås

Trekkobs.:

Ett ind. Hjellebotn, Steinkjer 10.8.1973 (SAK). Ett ind. Klingsundet i Snåsavatnet, Steinkjer 27.4.1974 (Suul 1976); 2 ind.

17.6.1974 (Suul 1975). Ett ind. Øfsti, Stjørdalselva, Stjørdal

20.6.1975 (Tore Mæhla, RSÆ). To ind. Eidesøra, Levanger 26.9.

1976 (Spjøtvoll 1977). To ind. Vekterbotn, Røyrvik 5.6.1978

(ØSP, GRO, PGT, GEV); 2 ind. 11.6.1978 (ØSP). Ett ind. Rinn-

leiret, Levanger/Verdal 8.12.1979 og ett ind, 18.-19.9.1980

(THA). Tre ind. Mulstadvatnet, Nærøy 19.-20.3.1980 (FKU).

Hekkefunn:

Ett par med 9 dununger Sørli, Lierne 1970 (?) (Nygård et al.

1976). Ett par med min. en dununge Røyrvik 23.7.1979 (OFR, ØSP);

1 par med 5 dununger 3.8.1980 (ØSP).

Myting:

90-100 ind. Røyrvik 1978-1980 (OFR, ØSP):

Kortnebbgås

Det foregår et betydelig trekk av gjess over Trøndelag hvert år, men bare et fåtall av disse fuglene blir artsbestemt (Frengen

1977). Fra Nord-Trøndelag er følgende registreringer sikkert

artsbestemt: 75-80 ind. Åsenfjorden, Levanger 18.5.1974 (Suul

1976). 38 ind. Tautra, Frosta 19.5.1974 (Suul 1976). Ett ind.

utløpet av Stjørdalselva, Stjørdal 27.11.1975 (JSU). Ett ind.

Vikanlandet, Stjørdal 14.12.1975 (GRO). Ett ind. Grønnøra, Snåsa

28.5.1977 (TTY). Fem ind. Rinnleiret, Levanger/Verdal 29.9.1979

(THA). Ett ind. Smalvatnet, Namsskogan 5.10.1979 (ØSP). Ett ind.

Leksdalsvatnet, Verdal/Steinkjer 15.5.1980 (HSØ). Ca. 50 ind.

Tynestangen, Levanger 15.5.1980 (THA). Tolv ind. Sandvatn, Nærøy

21.9.1980 (FKU). 63 ind. Soløyvatn, Nærøy 4.10.1980 (FKU). Fem

ind. Eidsbotn, Levanger 19.10.1980 (ØRS).

Tundragås

Ett ind. (2 K+) Øksninga, Nærøy 4.6.1978 (FKU). Ett (to?) ind. Henning, Steinkjer 26.3.1980 (TMY). En ad. + 3 juv. (2 K) Stiklestad, Verdal 5.-12.4.1980 (AIN, HSØ, JEØ, TMY).

Dverggås

Tre ind. Namsskogan 19.6.1974 (ØSP). To ind. Røyrvik 2.9.1978 (ØSP).

Grågås

Innlandsfunn:

Ett ind. Klingsundet i Snåsavatnet, Steinkjer 27.5.1973 (Karl- sen 1974). To ind. Hammervatnet, Levanger 14.5.1976 (SER). To ad. Leksdalsvatnet, Verdal/Steinkjer 20.7.1978 (GBA, RST). Ett ind. Snåsavatnet, Steinkjer/Snåsa 1.11.1980 (OFR, GBA).

Stripegås

To ind. Ørin, Verdal 20.-21.5.1970 (Suul 1976). Ett ind. sammen med kanadagjess Lundselvoset i Leksdalsvatnet, Verdal 17.5.1979 (Kåre Forbord). Ett ind. Hortavær, Leka 23.6.1980 sammen med ca. 50 grågjess (OFR, NRØ).

Snøgås

Ett ind. i en flokk med kortnebbgjess Tautra, Frosta mai 1977 (TBO, OFR). Ett ind. i flukt sammen med grå gjess (kortnebb- gjess?) Leksdalsvatnet, Verdal/Steinkjer 20.5.1979 (GBA).

Hvitkinngås

To ind. Veravatnet, Verdal 26.5.1970 (Suul 1976). To ind. Frosta 6.8.1972 (AHA). Ett ind. Leknesøyene, Leka 10.8.1977 (TNY). Ett ind. Nordsileiret, Steinkjer 8.6.1980 (Arve Leirhagen).

Ringgås

Ett ind. i myting sammen med sædgjess Røyrvik 21.-25.7.1978 (OFR, ØSP). En juv. Klingsundet i Snåsavatnet, Steinkjer 3.11. 1979 (GBA, AKA, ELI).

Gravand

Arten har hatt en markert framgang i løpet av 1970-åra. Hekker nå både i indre Trondheimsfjorden og i ytre kyststrøk (Thingstad & Rygh 1980).

Vinterobs.:

Fire ind. Falstadbukta, Levanger 28.12.1975 og 1.1.1976 (KKR).

Tre ind. Kvamsholmene, Inderøy 18.11.1979 (JOW, AWI, OVI).

Mandarinand

En hann Imsdalen, Snåsa 7.5.1977 (TTY).

Brunnakke

Vinterobs.:

En hann Tautra, Frosta 24.-25.1.1976 (TBO). En hann Straumen, Inderøy 20.1.1979 (KAF, OVI, GEV).

Snadderand

En hann Tautra, Frosta 2.-3.5.1973 (Suul 1976). En hann Øksninga, Nærøy 19.5.1974 (FKU). Ett par Vekterbotn, Røyrvik 3.-5.6.1978 (ØSP, GRO, PGT, GEV). Ett par Rinnleiret, Levanger/Verdal 20.5.1979 (FHA, THA); ett par 14.4.1980 (THA). Ett par Svaet, Frosta 20.5.1979 (RPE). Ett par "Måsdammen" på Tautra, Frosta 16.5.1980 (RPE). Ett par Leirvikvågen, Nærøy 25.5.1980 (FKU). Ett par Eidsbotn, Levanger 25.5.1980 (DOB); ett par 26.5. og 17.6.1980 (OVI).

Krikkand

Vinterobs.:

Ei hunn Eidsbotn, Levanger vinteren 1974/1975 (Spjøtvoll 1977). Ett ind. Falstadbukta, Levanger 22.1.1978 (KKR).

Stjertand

Vinterobs.:

En hann Sandfærhus, Stjørdal 7.1.1973 (GRO, SST). En hann Falstadbukta, Levanger 22.1.1977 (Kjell M. Hansen, Arne Follestad, LJE). Ett ind. vinteren 1976/1977 og 1977/1978 Storleiret, Frosta (Pettersen 1980).

Hekkefunn:

Min. ett par Øksninga, Nærøy sommeren 1974 (FKU). Ei hunn med 6 dununger Bjørhusdalen, Namsskogan 15.7.1976 (ØSP). Reir med 8 egg Stormyra, Namsskogan 25.5.1977 (ØSP). Reir med 7 pull. Leka 27.6.1977 (OFR m.fl.). Ellers sterke indikasjoner på hekking Leksdalsvatnet, Verdal/Steinkjer 15.9.1972 (JÅA) og Rauøya, Vikna sommeren 1977 (SGA, FKU).

Knekkand

Ei hunn Tautra, Frosta 2.7.-2.8.1973. Hekking? (Suul 1976). Ellers blir noen få ind. regelmessig registrert spredt over hele fylket i mai og juni. Maks. antall: 5 ind. (1 par + 3 hanner) Hammervatnet, Levanger 6.6.1975 (ØSP m.fl.).

Skjeand

Skjeanda blir regelmessig registrert i mai og juni, og mer sporadisk utover sommerhalvåret.

Seineste høstobs.: Ett hunn-farget ind. Mulstadvatnet, Nærøy 5.11.1978 (FKU).

Største registrerte antall: Seks par 30.4.1972 og 11 hanner + 3 hunner 24.5.1972 ved Tautra, Frosta (Suul 1976).

Hekkefunn:

Arten hekker regelmessig på Tautra. Ellers foreligger flere hekkefunn fra Hammervatnet, Levanger;- ei hunn med 6 dununger 13.8.1977 (ØRS); ei sterkt varslende hunn 16.7.1978 (GBA, RST) og dessuten ble 19 hunn-fargete ind. registrert 7.8.1980 (MHU). Min. 7 dununger 21.7.1978 i Leksdalsvatnet, Verdal/Steinkjer (GBA, RST). Ei hunn med 5 små dununger Hortavær, Leka 24.6.1980 (OFR, NRØ).

Taffeland

Tre hanner Sandfærhus, Stjørdal 7.5.1971 (GRO). En hann Hammervatnet, Levanger 10.4. til ca. 1.5.1975 (ØSP m.fl.); 1 hann 7.6.1975; 1 hann + 2 hunner 15.-16.11.1975 (TNY, PGT); 1 hann 27.11.1975 (JSU); 2 hanner 8. og 11.5.1976 (SER m.fl.); 1 hann 18.5.1976 (TNY); 1 par 8.5.1977 (Dag Langfjæran); 13 hanner + 5 hunner 19.11.1978 (MHU) og 2 hanner + 3 hunner samme sted 22.11.1978 (JSU). Enn hann Snåsavatnet, Steinkjer/Snåsa 18.5.

1975 (ØSP). En hann Leksdalsvatnet, Verdal/Steinkjer 18.5.1976 og 1 hann 13.6.1976 (KKR). En hann Mulstadvatnet, Nærøy 30.5.-7.6.1977; 1 hann + 1 hunn 12.11.1978 og 4 hanner + 2 hunner 19. og 25.11.1978 (FKU). Sju hanner + 1 hunn-Hammervatnet, Levanger 11.11.1978 (GBA, NKA). Sju hanner + 1 hunn-farget ind. Lømsen, Steinkjer 11.11.1978; 2 hanner Eidsvatnet, Høylandet samme dag og 1 hann Øievatnet, Høylandet samme dag (GBA, NKA). To hanner + 2 hunner Eidsbotn, Levanger 4.3.1979 (OFR m.fl.). En ad. hann Finnanger på Otterøy, Namsos 29.7.1979 (OFR, ATE).

Ærfugl

Det er påvist et betydelig vårtrekk østover fra Trondheimsfjorden;- dette foregår spesielt i siste halvdel av april. Hovedtyngden av trekket synes å foregå fra Stjørdalen, men også opp gjennom Verdalen finnes flere registreringer av trek-kende ærfugl (Moksnes & Thingstad 1980). Nyere supplerende opplysninger: Ti hanner + 9 hunner Leksdalsvatnet, Verdal/Steinkjer 15.5.1977 (GBA, RST); 16 hanner + 15 hunner 16.5.1978 (GBA, RST, AKA); 1 hann 18.5.1979 (GBA, RST, AKA); 2 hunn-fargete ind. 18.11.1979 (GBA, AKA, ELI); 1 hann 2.5.1980 (THA) og dagen etter (OVI). Ca. 50 ind. Stiklestad, Verdal 30.4.1979 og ca. 70 ind. 22.4.1980 (HSØ).

Praktærfugl

Overvintrer regelmessig. Maks. antall: 30 ind. Vikna 22.3.1974 (SGA). I Trondheimsfjorden er de fleste funnene gjort ved Tautra, Frosta;- spesielt høg er observasjonsfrekvensen på vårparten. Mulige nye hekkeindikasjoner fra Tautra: Ett par 16.7.1977 (ETH, GBA) og ett par på land på Storholmen 3.5.1979 (Lars Nordstrand, GBA).

Stellerand

En juv. Indre Folla, Nærøy 10.5.1976 (AOF, JSU). Ei hunn Tautra, Frosta 6.5.1978 (ØRS); 1 hann 27.-28.1.1979 (NOF).

Havelle

Hekkefunn:

Ett kull Jengelvatnet, Røyrvik 1977 (ØSP). Ett reir Finnkoi-

sjøen, Meråker juni.1980 (GRO, JSA).

Sjørre

Hekkefunn ved saltvatn: En stor dununge Tautra, Frosta juni 1971 (OST).

Andre hekkefunn: Ei hunn med 7 små dununger Gjersvika, Røyrvik 14.8.1977 (ØSP). Ei hunn med 8 små dununger Husvika i Vekterbotn, Røyrvik 14.8.1977 (ØSP); 1 hunn med 7 små dununger 21.7.1978 (OFR, ØSP). Ei hunn med 7 store dununger Saksvatnet, Røyrvik 20.8.1978 (ØSP).

Brilleand

En hann Langøra, Stjørdal 15.4. og 22.5.-14.6.1979 (Thingstad 1980) Ø. En hann Vikaleiret, Frosta medio/ultimo sept. 1979 (RPE). En hann Sundnes, Inderøy 5.11.1980 (HSØ, OVI). De tre obs. samme ind.?

Kvinand

Arten hekker langt vanligere i høgerliggende fjellstrøk enn antydnet av Haftorn (1971). Kvinanda synes å være vel så vanlig i østlige områder, hvor den også hekker over bjørkebeltet, som ved lavlandslokaliteter lenger vest (Thingstad & Rygh 1980).

Lappfiskand

To hanner Tautra, Frosta 4.12.1971 (Suul 1976). Ett hunn-farget ind. Lømsen, Steinkjer 20.10.1974 (Tor Kvam, OFR, SAK). Ett hunn-farget ind. Naklingsvatnet/Mulstadvatnet, Nærøy 11.5.-27.10.1974 (FKU). En hann Straumbrua, Nærøy 24.11.1974 (FKU). En hann ved Namsskogan 22.10.1975, ett hunn-farget ind. 29.9.1976 og en hann 23.11.1978 (ØSP). Ett hunn-farget ind. Eidsbotn, Levanger 18.9.1976 (ØRS). To hunn-fargete ind. Lømsen, Steinkjer 23.10.1976 (Kristian Overskaug, OFR, SHL). En hann Hammervatnet, Levanger 21.5.1977 (RHJ, ATE, LJE); 1 hann 12.5.1979 (THA). En hann Steinkjerelva, Steinkjer 15.3. og 22.-23.3.1978 (Lars Christensen, Frank Dahl). Ett hunn-farget ind. Leksdalsvatnet, Verdal/Steinkjer 22.4.-16.5.1978 og 22.7. samme år (Krogstad 1978); en hann 10. og 20.4.1979 (AIN) og 6.5.1979 (TMY); en hann 9.3. til 20.4.1980 (GBA, SHL, JEØ, TMY). To hunn-fargete ind. Grongstad-

vatnet, Høylandet 1.11.1980 (OFR, GBA).

Havørn

Innlandsregistreringer:

Ett ind. Namsskogan april.-sept. 1976 og 1 (2?) ad. mai.-4.10.1979 (ØSP). En (2?) ad. Røyrvik mai-30.9.1979 (ØSP);- sannsynligvis samme fugl/-er som den/de i Namsskogan.

Sivhauk

Ei hunn Hammervatnet, Levanger 19.5.1975 (TBO).

Myrhauk

Ett hunn-farget ind. Tautra, Frosta 14.9.1974 (JAS). En hann Håpnesklumpen, Namsskogan 29.4.1977 (ØSP). En hann Ulendeltaet, Lierne 15.5.1980 (Bevanger & Vie 1981).

Kjerrhauk ubestemt

Ett ind. mellom Rengen og Kingen, Lierne 20.7.1979 og 13.5.1980 (Bevanger & Vie 1981).

Musvåk

Ett ind. Vikaleiret, Frosta vår/sommeren 1971, ett ind. juli 1977 (RPE). Ett ind. Liavatnet, Frosta 1971 (RPE). Ett ind. Imsdalen, Snåsa 1.5.1977 (TTY). Ett ind. Nyrud, Namsskogan 2.5.1977 (ØSP). Ett avkreftet ind. Otterøya, Namsos 23.-24.8.1978 (Kjell Hamnes, ATE, PGT). Fuglen døde. Ett ind. ved Østre Val-lervatn, Røyrvik 16.9.1978 (ØSP). Ett ind. Namsskogan 15.5.1979 (ØSP). Ett ind. ved Håpnesklumpen, Namsskogan 25.4.1980 (ØSP).

Hekkefunn:

Ett reir Salberg, Inderøy 15.6.1976 (SER). Hekkingen mislyktes.

Fjellvåk

Overvintring:

Tre ind. Storleiret, Frosta medio feb. 1972 (Pettersen 1979).

Rapphøne

To ind. Tautra, Frosta 8.4.1978 (RPE) Ø.

Vaktel

En spillende hann Hammervatnet, Levanger mai-juni 1970 (MHU).

En spillende hann Bjørhusdal, Namsskogan 28.7.1975 (ØSP).
Arten blir benyttet til dressering av fuglehunder flere steder;
bl.a. på Rinnleiret, Levanger/Verdal; slik at eventuelle obs.
ind. kan være rømte fugler.

Vannrikse

Opp til 3 ind. Kanalen, Nærøy medio okt. 1975 til 4.1.1976 (FKU).
Ett dødt ind. Prestmoen, Stjørdal 25.10.1979 (Reidar Berg). Ett
ind. Stiklestad, Verdal 18.11.1979 (Bjørn Ottar Elnes).

Myrrikse

Ett ind. Finnvollidalen, Namsskogan 11.9.1975 (ØSP). Ett ind.
Kanalen, Nærøy 29.5.-1.6.1976 (FKU).

Akerrikse

En spillende hann Holstad, Namdalseid 22.-23.7.1973 (Håkon
Holien). En spillende hann Håpnes, Namsskogan 8.-13.6.1974
(SER). En spillende hann Stigålundet, Verdal 23.-26.6.1975 (SKA,
KKR); 1 spillende hann 23.-24.7.1977 (SKA, TFR). En spillende
hann på to ulike lokaliteter Rinnan, Levanger sommeren 1975
(Per Hammer m.fam. og Magda og Ivar Larsen pers. medd. PGT);
1 registrering sommeren 1976 (Magda og Ivar Larsen pers. medd.
PGT).

Sivhøne

Ett ind. Tautra, Frosta 25.-26.4.1971 (OST). Ett (2?) ind. Leks-
dalsvatnet, Verdal/Steinkjer våren 1974, 1 ind. 14. og 16.5.
1978 (Krogstad 1978). Ett ind. Hammervatnet, Levanger 16.10.
1974 (Suul 1976); 1 ind. 15. og 22.9.1977 (Noralf Frengen); 1
ind. 24.5.1979 (MHU, HSØ). Ett ind. Liavatnet, Frosta 16.6. og
2.7.1978 (RPE). Ett ind. Tynestangen, Levanger 18.11.1979 (THA).

Sothøne

Arten hekker fast i Leksdalvatnet, Verdal/Steinkjer og Hammer-
vatnet, Levanger;- dessuten hekkefunn på Tautra, Frosta. Ellers
foreligger flere obs. på ulike lokaliteter i sommerhalvåret sør
i fylket. Nordlige og østlige obs.: Ett ind. Kanalen, Nærøy 12.
5.1976 (FKU). Ett ind. Lenglingen, Lierne 22. og 25.5.1977 (BIG).

Ett ind. Øievatnet, Høylandet 26.5.1980 (GPT, PGT).

Vinterobs.:

Ett ind. Levangersundet, Levanger vinteren 1969/70 (Spjøtvoll 1977); 1 ind. des. 1976 og 1 ind. jan.-feb. 1978 samme sted (GEV). Ett ind. Straumen, Inderøy før jul 1975 (GEV). Ett ind. Namsskogan (!) 3.2.1976 (ØSP).

Tjeld

Overvintrer flere steder langs Trondheimsfjorden. På Rinnleiret, Levanger/Verdal økte vinterbestanden jevnt utover i 1970-åra (Thingstad 1978), til den nå synes å ha stabilisert seg på rundt 200 ind.. På Tautra, Frosta har også arten tildels overvintret de siste åra, med største kjente antall 46 ind. 30.2. 1974 (OST). Utenfor Skogn, Levanger ble den første overvintrende flokken registrert vinteren 1978/79. Da ble ca. 60-70 ind. talt opp, og siden har arten overvintret i ca. samme antall (Pål Ødegaard).

Dverglo

En ad. Tautra, Frosta 5.8.1973 (Suul 1976). Ett ind. Klingsundet i Snåsavatnet, Steinkjer 13.6.1979 (RSK, SAK). To ind. Rinnleiret, Levanger/Verdal 28.4.1980 (JEØ). Tre ind. Eidsbotn, Levanger 10.8.1980 (OVI). Ett ind. Vikaleiret, Inderøy 10.8.1980 (OVI).

Boltit

Vårobs.:

81 (!) ind. Inderøy 12.5.1978 (OVI).

Hekkefunn:

Ett reir med egg Steinfjellet, Namsskogan først på 1970-tallet (STR); 3 pull. samme sted 14.7.1976 (IJB, ØSP). Reir med 2 egg Guslia, Lierne medio aug. 1976 (Arnstein Grongstad, GPE).

Sommerobs.:

Ett ind. Kulltjerndalen, Meråker 1.7.1971 (JSU). Ett ind. ved Klukskaftet, Meråker 28.6.1974 og 1 ind. over Rangemyra, Meråker 30.6.1974 (Haftorn 1974). Ett ind. øst for Hestkjøltoppen, Lierne 17.7.1977 (Kåre Haugan). To ind. Storskarvan, Meråker 17.6.1978 (PIV). Ett ind. i fluktspill mellom Hestkjølryggen og Flatfjellet, Lierne 13.6.1979 og 1 ind. sørøst for Flatfjellet,

Lierne samme dag (Bevanger & Vie 1981). Fire ind. i fluktspill ved Løddølsjøan, Meråker 20.6.1979 (KBE). Ett ind. i fluktspill Klukskaftet, Meråker 27.6.1980 (JSA).

Høstobs.:

Ca. 10 ind. Stiklestad, Verdal 22.9.1977 (HSØ).

Tundralo

Vårobs.:

Ett ind. Ørin, Verdal 18.5.1980 (THA).

Polarsnipe

Vårobs.:

Ett ind. Tautra, Frosta 12.4.1970 (Suul 1976). Tre ind. Langøra, Stjørdal 30.5.1979 (Thingstad 1980). Ca. 50 ind. Øksninga, Nærøy 11.5.1980 (FKU). Fire ind. Ørin, Verdal 15.5.1980 (THA).

Sandløper

Forekommer sporadisk på høstrekke i mindre antall. Største registrerte antall: 14 ind. Tautra, Frosta 8.9.1978 (ØRS).

Dvergsnipe

Vårobs.:

Ett ind. Hammervatnet, Levanger 5.-6.6.1975 (ØSP). Fire ind. Eidesøra, Levanger 7.6.1976 (AHA). To ind. Røstadlandet, Levanger 2.6.1977 (AHA). Seks ind. Tautra, Frosta 24.3.(!)1978 (RPE).

Temmincksnipe

Høstobs.:

Ett ind. Buøya, Nærøy 19.8.1979 (FKU).

Tundrasnipe

Forekommer relativt vanlig på høsttrekk. Største registrerte antall: 29 ind. Eidsbotn, Levanger 2.9.1978 (DOB) og min. 30 ind. Tautra, Frosta 26.8.1979 (RPE, MHU).

Vårobs.:

Ett ind. Sutterøleiret, Stjørdal 29.5.1974 (RSÆ).

Fjellmyrløper

Arten er obs. på hekkelokaliteter i Meråker, Snåsa og Lierne. Konkrete hekkefunn: Meråker 1977 (GRO, SER) og i 1979 (KBE, GRO, JSA).

Trekkobs.:

Ett ind. Kanalen, Nærøy 15.-16.8.1974 (FKU). Min. 3 ind. Eidesøra, Levanger 20.8.1974 (Spjøtvoll 1977). Ett ind. Rinnleiret, Levanger/Verdal 27.8.1977 og 2 dager etter (THA, FHA). To ind. Husvika, Røyrvik 27.8.1978 og 1 ind. 2.9.1978 (ØSP).

Kvartbekkasin

Arten forekommer spredt omkring i fylket vår og høst; - mest vanlig på høsttrekket (LRSK Nord-Trøndelag 1979).

Vinterobs.:

Ett til 2 ind. Øvre Langstein, Stjørdal 10.11.1974 til 30.1.1975 (Jon Kristian Schei).

Dobbeltbekkasin

Flere nye spillplasser er funnet spredt omkring i østlige deler av fylket (Meråker, Levanger, Verdal, Snåsa, Lierne, Røyrvik og Namsskogan) i løpet av 1970-åra.

Langnebbekkasinsnipe

Ett ind. Øksninga, Nærøy 11.5.1974 (FKU) Ø.

Svarthalespove

Vårobs.:

Ett ind. Alfnesfjæra, Levanger 1.5.1970 (ØSP). Ett ind. Eidesøra, Levanger 3. og 6.5.1975 (TNY). To ind. Øksninga, Nærøy 11.4.1976 (FKU). Ett ind. Volhaugen, Verdal mai 1977 (SKA, TFR). Ett ind. Tautra, Frosta 6.6.1978 (HSØ); 1 ind. 6.6.1979 (Jan Michaelsen, PGT). Åtte ind. Vikaleiret, Inderøy 6.5.1979 (IFF); 2 ind. 30.4.1980 (OVI). To ind. Kanalen, Nærøy 22.-23.5.1980 (FKU).

Lappspove

Ett varslende ind. Nettet, Leka 11.8.1977 (TNY). Vanlig på høsttrekk,- men forekommer også mer sporadisk på vårtrekk.

Største registrerte antall på vårtrekk: 44 ind. Vikaleiret, Inderøy 6.5.1979 (IFF); 64 ind. 27.4.1980 (OVI).

Storspove

Østlige sommerobs.:

Regelmessig Suul, Verdal (JSU). Ett ind. Bjørkmoen, Røyrvik 4.6.1979 (ØSP). Ett ind. Vera, Verdal 16.6.1979 (NOF Verdal lokallag ekskursion). Ett ind. Ulendeltaet, Lierne 24.6.1979 (Bevanger & Vie 1981). Ett par med unger Bjørhusdalen, Namskogan 1980 (ØSP).

Sotsnipe

Vårobs.:

To ind. Kanalen, Nærøy 26.5.1976 og 1 ind. 3. og 5.5.1979 (FKU). To ind. ved Meltingen, Mosvik/Leksvik 12.5.1974 (Krogstad 1980).

Steinvender

Innlandsfunn:

Ett ind. Tjernvolltjern i Færsdalen, Meråker 6.4.1971 (Per Gättschmann).

Svømmesnipe

Høstobs.:

En juv. Tautra, Frosta 13.8.1978 (ETH, ØRS).

Storjo

To ind. ved Tautra, Frosta 8.7.1972 (Jan Erik Kjøsnes). Ett (2?) ind. Sklinna, Leka på 2 ulike lokaliteter 28.7.1978 (Nygård 1980). Ett ind. øst for Nordøyen, Vikna 14.8.1978 (Martin Garstad, FKU, JAM). Ett ind. nord for Tviberg, Nærøy 25.6.1979 (FKU, SGA). To ind. Hortavær, Leka 24.6.1980 (OFR, NRØ).

Dvergmåke

En ungfugl Tautra, Frosta 14.5.1974 (Suul 1976). Ett ind. Rinnleiret, Levanger/Verdal 5.5.1976 (SER). En ungfugl Storleiret, Frosta 3.6.1979 (RPE). En ungfugl Rørvik havn, Vikna 25.6.1979 (FKU, SGA).

Sildemåke

Vinterobs.:

Ca. 70 ind. Eidesøra, Levanger 5.12.1974 (ØSP). Tre ind. mellom Frostalandet og Tautra, Frosta 26.1.1980 (MHU, RPE).

Grønlandsmåke

Ett ind. Rørvik havn, Vikna 24.6.1977 (SAK, RSK).

Polarmåke

Ett ind. Stjørdal havn, Stjørdal 31.1. og 1.2.1974 (SFF).
En ungfugl (2K+) Storleiret, Frosta jan.-feb. 1974 (RPE).
Ett ind. Eidsbotn, Levanger 24.4.1975 (Spjøtvoll 1977).
En ungfugl (2K+) utenfor Vikaleiret, Frosta 29.6.-14.7.1975 og en ungfugl (1K) samme sted 22.12.1978 (RPE). En ad. sør-enden av Leksdalsvatnet, Verdal 18.5.1976 (TNY). En ungfugl (1K+) Asenfjorden, Levanger 13.1.1980 (RPE, MHU).

Ismåke

En ungfugl Vera, Verdal (!) før jul 1978 (Fjellvåken nr. 1 1979). Fuglen ble skutt og ble senere verifisert av en rekke personer.

Svartterne

Ett ind. Leksdalsvatnet, Verdal/Steinkjer 6.5.1973 (Suul 1976).

Alkekonge

Innlandsfunn:

Ett ind. Sprova, Steinkjer 29.1.1970 (Ella Vestvik). Funnet død.

Ett ind. Finnvollidalen, Namsskogan 22.12.1975 (ØSP). Funnet død.

Lunde

Hekkefunn:

En koloni ved fyret på Sklinna, Leka;- men hekker også på andre holmer rundt om. Omlag 2000-2500 ind. (Nygård 1980).

Ringdue

Vinterobs.:

Ett ind. Tautra, Frosta 26.12.1979 og 6.1.1980 (RPE).

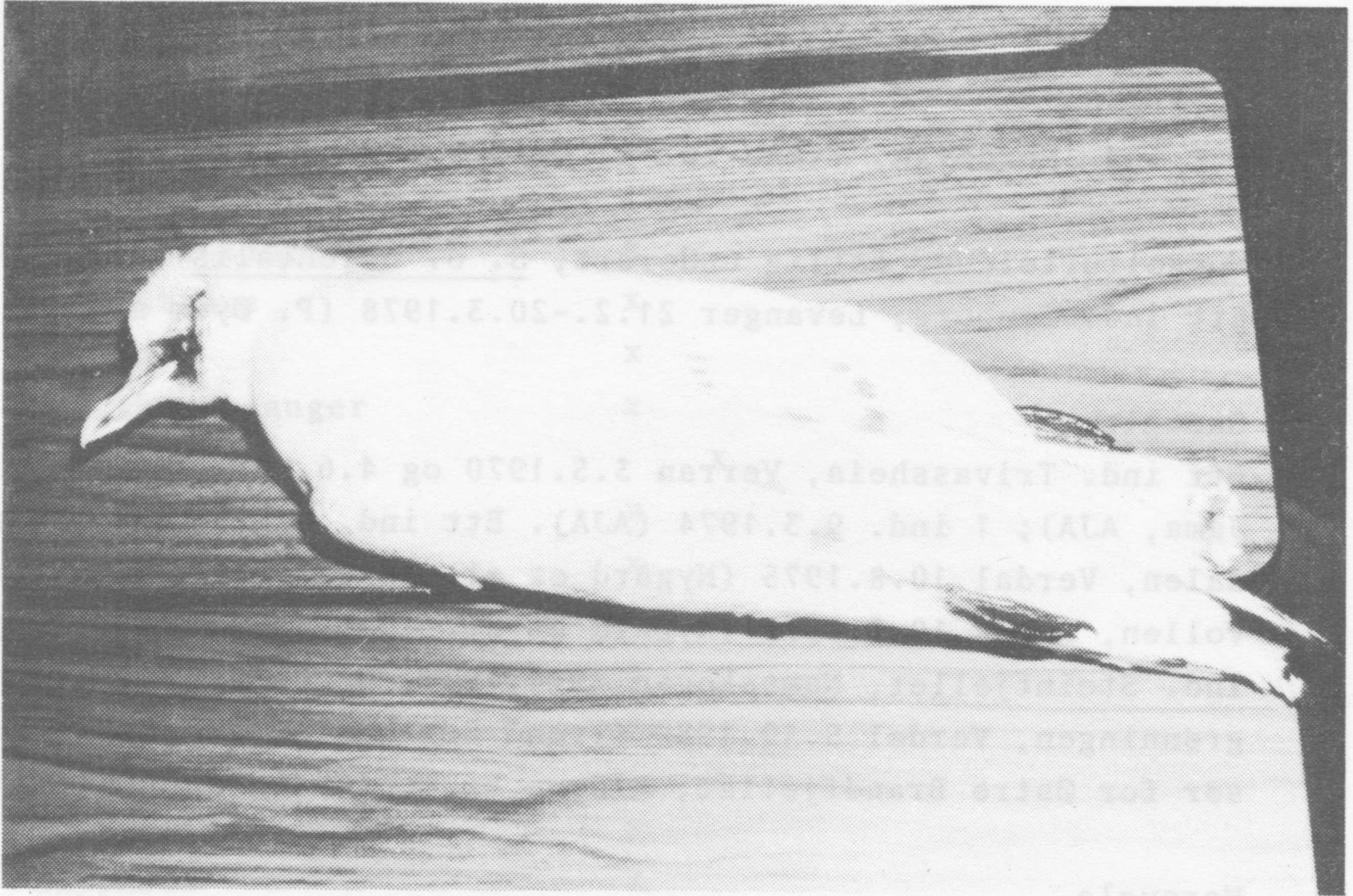

Ung ismåke, skutt i Vera, Verdal (!) før jul 1978.

Foto: Halvor Sørhuus.



Mongolturteldue fra Levanger vårvinteren 1978.

Foto: Torgeir Nygård.

Turteldue

Ett ind. Nördøyan, Vikna 26.-27.6.1979 (SGA, FKU).

Mongolturteldue, østlig underart, S. o. orientalis

Ett ind. Bruborg; Levanger 21.2.-20.3.1978 (P. Øyum m.fl.) ⊕.

Snøugle

Ett ind. Trivassheia, Verran 3.5.1970 og 4.6.1970 (Ingvald Jåma, AJÅ); 1 ind. 9.3.1974 (AJÅ). Ett ind. Hestryggen i Lakadalen, Verdal 10.8.1975 (Nygård et al. 1976). Ett ind. Finnvollen, Snåsa 10.5.1975 (Nygård et al. 1976). Ett hunn-farget ind. Steinfjellet, Namsskogan 28.4.1978 (ØSP). Ett ind. Verdalsgrønningen, Verdal 5.10.1980 (Trond Sørhuus). To-tre ind. sør for Østre Brandfjellet, Lierne høsten 1980 (Olav Melby).

Hornugle

Østlige hekkefunn:

Ett par med utfløyne unger Laksjøen, Lierne 16.7.-17.8.1977 (KRK). Hekket på Namsskogan 1977 og 1978 (ØSP).

Blåråke

Ett ind. Vekset, Snåsa 12.8.1972 (Søgnen 1973).

Hærfugl

Ett ind. Rinnleiret, Levanger/Verdal 10.5.1970 (Thingstad et al. 1976); 1 ind. 21.10.1979 (THA). Ett ind. Brekkvasselv, Namsskogan 19.9.1978 (Rigmor Wibe, Jarle Fløan m.fl.).

Gråspett

Nordlige obs.:

Ett ind. Øksninga, Nærøy 12.10.1974 (FKU). Ett ind. Otterøya, Namsos 26.4.1975 (ATE).

Hekkefunn:

Ett par Forbordsfjellet, Stjørdal 1974 (SST, GRO).

Hvitryggspett

En hann Staupshaugen, Levanger 1.5.1970 (ØSP). Ett ind. Funn-sjødal, Meråker 4.10.1973 (SST). Ett par obs. ved reirhull Bellingen, Verdal mai 1974 (BIG).

Hvitvingelerke

Ett (2?) ind. nord for Stjørdalshalsen, Stjørdal 29.10.1972
(Arne Moksnes) ⊕.

Dverglerke

Ett ind. Rinnleiret, Levanger/Verdal 13.8.1979 (THA) ⊕.

Fjellerke

Ett ind. Hårskallen, Levanger 19.6.1971 (Moksnes 1977). Fire
ind. Lundring, Nærøy 27.4.1974 (FKU). Fire ad. Rinnleiret,
Levanger/Verdal 8.10.1977 (THA, FHA).

Gulerle Underart: Sørlig gulerle. M. f. flava

Ett par (bare hannen underartsbestemt) varslet med mat i
nebbet ved Håpnesklumpen, Namsskogan juni 1980 (ØSP).

Vintererle

En hann med mat i nebbet ved Bergsfossen i Sanddøla, Grong
27.6.1971 (OSC, KKR);- ikke sommeren 1972 som tidligere
publisert (Suul 1976). To syngende hanner nederst i Vestre
Tverrsona, Stjørdal sommeren 1979 (GRO, JSA).

Sidensvans

Ett ind. Sandsjøen, Lierne 28.5.1970 (Joar Gjerstad). Ett ind.
Vannvikan, Leksvik 19.4.1975 (SHL, ELI, NKA). Seks ind. fura-
sjerende steinfluer ved Frøyningselva, Namsskogan 17.4.1977
(ØSP).

Nattergal

En syngende hann Guldbergaunet, Steinkjer 15.6.1975 (Harald
Ødegård). En syngende hann Byaelva, Steinkjer 23.7.1975 (Char-
les Karlsen). En syngende hann Horvereid, Nærøy 13.6 til 24.6.
1978 (Arvid Scheldrup).

Svartrødstjert

En hann Kolvereid, Nærøy 16.5.1974 (FKU).

Gråstupetrost

Ett ind. Nordberghaugen, Verdal 29.12.1978 (Ina og Leif Lykke) Ø.

Duetrost

Ett ind. Finsås, Snåsa 18.-21.10.1976 (TTY).

Gresshoppesanger

En syngende hann Rinnan, Levanger 4.6. til ultimo juli 1979 (GPT, PGT m.fl.)

Hauksanger

Ett ind. Klingsundet i Snåsavatnet, Steinkjer sept. 1971 (AOF);
2 ind. sept. 1977 (TBO).

Møller

Hekkefunn:

Reir med 5 egg Alosan, Levanger 11.6.1974 (AHA).

Bøksanger

En syngende hann Rotvoll, Meråker 6.7.1973 (Suul 1976). En syngende hann Straumbrua, Nærøy 26.-28.5.1975 (FKU). En syngende hann Dalådalen, Meråker 5.-7.6.1976 (SER). En syngende hann Steinkjermyra, Snåsa 21.6.1978 (TNY). En syngende hann Hovdalsvatnet, Frosta 24.5.1979 (RPE).

Hekkefunn:

Reir med 5 egg Tromsdalen, Verdal sommeren 1975 (Einar Tromsdal). Ett par med min. 4 nyutfløyne unger Værnes, Stjørdal 4.7.1979 (PGT).

Lappmeis

Ett ind. Malm, Verran vårvinteren 1976 (Tor Magne Larsen).

Ett ind. Steinfjellet, Namsskogan 12.1.1980 (ØSP).

Blåmeis

Østlige hekkefunn:

Arten er funnet hekkende flere år på Smalåsen og Holmen, Namsskogan (SER, ØSP). Videre i Stordalen, Meråker 25.6.1980 (GRO). Ett par med nyutfløyne unger Laksjøen, Lierne 7.7.1980 (KRK).

Spettmeis

Ett ind. Verrastranda, Verran 28.8.1970 (KAF). Ett ind. Stokkhaugen, Stjørdal 1974 (Arne Lauvaas). Ett ind. Eidsbotn, Levanger 15.9.1974 (Spjøtvoll 1977); 1 ind. 13.10.1979 (ØRS). Ett ind. Sandfærhus, Stjørdal 27.5.1977 (PIV). Ett ind. Øygjerdet, Stjørdal okt. 1977 (Leik Hofstad). Ett ind. Bamberg, Levanger førjulsvinteren 1980 (Jan Erik Roel).

Tornskate

Ei hunn Gauna, Snåsa 25.6.1975 (SKA, KKR). En hann Kanalen, Nærøy 7.6.1976 (FKU). En hann Ulvilla, Verdal 12.7.1979 (Inge Joar Indahl, JEØ).

Nøttekråke

Ett ind. Jævsjøen, Snåsa høsten 1976 (AAN).

Kornkråke

Hekket fram til 1970 i Vassbygda, Stjørdal (SFF);- denne kolonien flyttet til Langøra, Stjørdal i 1971 (SFF), hvor de hadde én vellykket hekkesesong. Kolonien utgjorde imidlertid et risikomoment for flytraffiken på Værnes, og ble derfor skremt bort ved hjelp av signalskudd da de slo seg ned igjen året etter (Thingstad 1980). I 1970 hekket ett par også ved Mostad, Frosta. Hekkeforsøket mislyktes (RPE). Etter at kolonien på Langøra ble skydd, flyttet den til Reitgjerdet, Trondheim (Bollingmo 1973). Utenom disse hekkingene foreligger en del obs. av enkeltind. langs hele østsiden av Trondheimsfjorden. Arten forekom tallrikest på nyåret 1977, da ble anslagsvis 20 ind. talt opp på strekningen Verdal - Levanger (SER m.fl.).

Nordlige obs.:

Ett ind. Namsskogan 24.4.1978, min. 2 ind. 31.3.1979 og 2 ind. 24.4.1979 (ØSP). En ad. Kanalen, Nærøy 17.4.1980 (FKU). Ett ind. Holmen, Namsskogan 11.4., 14.4. og 10.5.1980 (ØSP). Ett ind. Finnvollidalen, Namsskogan 24.5.1980 (STR).

Kråke Underart: Svartkråke. C. c. corone

Ett ind. Straumbrua, Nærøy 25.4.1976 (FKU).

Pilfink

Ett ind. Verdalsøra, Verdal vinteren 1969/70 (JÅA). Ett ind. ved Levangersundet, Levanger 2.5.1970 (Spjøtvoll 1977). Ett ind. Steinkjersånnan, Steinkjer aug. 1976 (RPE).

Stillits

Ett ind. Tautra, Frosta 4.3.1973 og 13 ind. vinteren 1973/74 til april/mai 1974 (Suul 1976). Ett ind. Stjørdal havn, Stjørdal 16.12.1973 (SFF). Seks ind. Vikanleiret, Stjørdal 14.12.1975 (Gunnar Uglem). To ind. Strand, Nærøy 26.12.1975 (FKU). Ett ind. Stiklestad, Verdal 9.12.1977 (HSØ).

Tornirisk

En hann + ei hunn Rinnleiret, Levanger/Verdal 8.7.1975 og det samme 4.8.1976 (Thingstad et al. 1976); 1 par 5.6.1977 (PGT). En hann (+ ei hunn?) Tautra, Frosta 15.5.1976 (GBA, ELI, SHL). To ind. Storleiret, Frosta sept. 1977 (RPE). En hann Ørin, Verdal 14.6.1980 (THA).

Bergirisk

Innlandsobs. i hekkesesongen:

Ca. 10 ind. Gressåmoen, Snåsa 25.6.1971, 12 ind. 29.6.1971 og "noen" 1.7.1971 (Svein Efteland). To ind. Suul, Verdal juli 1975 (JSU). Ett ind. Fjellskjækra, Snåsa 25.6.1980 (KBE).

Polarsisik

Min. 2 ind. Kanalen, Nærøy 13.9.1974 (FKU). To ind. Namsskogan 23.-24.4.1978 og 2 ind. 18.4.1979 (ØSP).

Båndkorsnebb

En ungfugl Tautra, Frosta 31.8.1974 (Suul 1976). En hann Skjeldbreia, Snåsa 19.1.1975 (Nygård et al. 1976). To ind. Holmen, Namsskogan 3.11.1976 og ei hunn 12.-16.4.1978 (ØSP). Ett varslende par Sandåmoen, Namsskogan 8.-16.5.1978 (ØSP). Min. 2 par med juv. Namsvatnet, Røyrvik 23.-24.7.1979 (OFR, ØSP). Ett par med utfløyne unger Leka 28.7.1979 (OFR, ATE). Ett par med 3 juv. Vekterbotn, Røyrvik 23.9.1979 (ØSP).

Konglebit

Sommerobs.:

11 ind. Langen, Leksvik 12.6.1975 (JAS). En hann matet min. 1 nettopp utfløyet unge Namsvatnet, Røyrvik 22.7.1978 og ei hunn + min. 1 ungfugl samme sted 3 dager senere (OFR, ØSP); 1 par som trolig hadde unger i nærheten samme sted 2.8.1980 (IJB, ØSP).

Kjernebiter

Ett ind. østenden av Laksjøen, Lierne ultimo mai 1978 (Marta og Johan Wik pers. medd. KRK). Ett ind. Mediå, Grong 21.1.1979 (Arne Sundli).

Vierspurv

En hann Verrastranda, Verran 20.5.1972 (KAF). En hann Lonet, Namsskogan 27.4.1975 (SER). En hann Finnvollalen, Namsskogan 18.5.1975 (ØSP). En hann Imsdalen, Snåsa 15.5.1977 (TTY); 1 hann ultimo juni 1977 (TTY, TNY).

Uavklarte observasjoner som tidligere er publiserte

Rovterne, Sterna caspia

Værnesbranden (1981) har i sin artsoversikt fra Sandfærhus, Stjørdal, tatt med en observasjon av rovterne fra 1.7.1970. Denne registreringen er tidligere tilsendt LRSK, men på grunn av manglende dokumentasjon kan ikke forveksling med kongeterne, Sterna maxima, helt utelukkes. Så selv om rovterna er langt vanligere i Norden (hekker blant annet i Sør-Sverige (SOF. 1978)), kan likevel ikke denne observasjonen godtas som annet enn rovterne/kongeterne, og er følgelig utelatt i hovedartslista. Den sistnevnte arten er forøvrig også registrert i Norge (Ree 1981).

Rustsnipe, Tryngites subruficollis

Haugskott (1981) opplyser at ett ind. ble sett på Rinnleiret, Levanger 17.9.1980. Denne observasjonen skal godkjennes av NSKF før publisering, og dette foreligger ikke pr. 1.2.1982. Inntil eventuell slik godkjennelse foreligger, kan heller ikke denne arten registreres på hovedartslista for Nord-Trøndelag.

LISTE OVER OBSERVATØRER

JAM: John Amdahl	TNY: Torgeir Nygård
AAN: Alfred Andersson	GPE: Geir Pedersen
JAA: Johan Åge Asphjell	RPE: Roar Pettersen
GBA: Georg Bangjord	SER: Svein E. Ringen
KBE: Kjetil Bevanger	GRO: Gunnar Rofstad
IJB: Inger Johanne Bjørhusdal	NRØ: Nils Røv
TBO: Tor Bollingmo	JAS: Jan Sand
DOB: Dag O. Bollingmo	JSA: Jostein Sandvik
ATE: Aage Tørris Ekker	OSC: Odd Schei
LJE: Lars Jørgen Endal	RSK: Randi Skaugen
AOF: Alv Ottar Folkestad	ØSP: Øyvind Spjøtvoll
OFR: Otto Frengen	RST: Roar Stokkdal
TFR: Tore Frøseth	SST: Sigbjørn Stokke
KAF: Kjell Arne Furunes	ØRS: Øystein R. Størkersen
SGA: Steinar Garstad	JSU: Jon Suul
BIG: Bjørn Ivar Gomo	RSÆ: Rolf Sæther
AHA: Arnold Hamstad	HSØ: Halvor Sørhuus
FHA: Frode Haugskott	GPT: Gunn Paulsen Thingstad
THA: Trond Haugskott	PGT: Per Gustav Thingstad
RHJ: Rolv Hjelmstad	ETH: Erik Thoresen
MHU: Magne Husby	STR: Sigmund Trøen
AIN: Arnstein Indahl	TTY: Toralf Tysse
AJA: Arvid Jåma	GEV: Geir E. Vie
AKA: Arne Kammen	OVI: Ola Vie
NKA: Normann Kammen	PIV: Per Inge Værnesbranden
SKA: Svein Karlgård	AWI: Atle Wibe
SAK: Svein A. Karlsen	JOW: Jakob Olav Wibe
KRK: Kristen Krogh	JEØ: Jan E. Østnes
KKR: Knut Krogstad	IFF: Inderøy Feltbiologisk forening ekskursjon
FKU: Franz Kutschera	NOF: NOF avd. N-Tr.lag ekskursjon
ELI: Eirik Lie	OST: Ornitologisk stasjon Tautra
SHL: Svein-Håkon Lorentsen	SFF: Stjørdal Feltbiologisk forening ekskursjon
TMY: Torstein Myhre	

LITTERATUR

- Bevanger, K. & G.E. Vie 1981. Fuglefaunaen i Sørlivassdraget, Lierne og Snåsa kommuner, Nord-Trøndelag. K. norske Vidensk. Selsk. Mus. Rapport Zool. Ser. 1981-6: 65 s. + vedlegg.
- Bollingmo, T. 1973. Kornkråka i Trøndelag. Trøndersk Natur 2: 22-23.
- Frengen, O. 1977. Trekkende gjess over sentrale deler av Trøndelag i mai. Trøndersk Natur 4: 9-13.
- Furunes, K.A. 1979. Ornitologiske undersøkelser i Berglia, Nesådalen og Sandålegda, Grong kommune, 1978. Trøndersk Natur Supplement nr. 1 1979: 31 s.
- Haftorn, S. 1971. Norges Fugler. Oslo. Universitetsforlaget. 862 s.
- Haftorn, S. 1974. Rangledalen i Meråker/Tydal og områdene sør for Essandsjøen. Stensilert 6 s.
- Haldås, S. 1977. Hekkende toppdykker og sothøne i Leksdalsvatnet, Verdal, 1976. Sterna 16: 237-241.
- Haugskott, T. 1981. Rinnleiret - klassisk naturperle. Trøndersk Natur 8: 60-68.
- Karlsen, S. 1974. Snåsavatnet. Stensilert. 51 s. + vedlegg.
- Karlsen, S. 1976. Ornitologiske undersøkelser i Fossemvatnet, Steinkjer, Nord-Trøndelag, 1972-76. K. norske Vidensk. Selsk. Mus. Rapport Zool. Ser. 1976-10: 28 s.
- Krogstad, K., Frengen, O. & K.A. Furunes 1977. Ornitologiske undersøkelser i Leksdalsvatnet, Verdal og Steinkjer kommuner, Nord-Trøndelag. K. norske Vidensk. Selsk. Mus. Rapport Zool. Ser. 1977-15: 37 s.
- Krogstad, K. 1978. Leksdalsvatnet - Låglandsvatn med rik fuglefauna. Trøndersk Natur 5: 9-20.
- Krogstad, K. 1979. Fuglefaunaen i Tromsdalen og Borgsåsenområdet, Verdal og Levanger kommuner, 1979. Trøndersk Natur Supplement nr. 3 1979: 31 s.
- Krogstad, K. 1980. Fuglefaunaen i Meltingenområdet, Mosvik og Leksvik kommuner. K. norske Vidensk. Selsk. Mus. Rapport Zool. Ser. 1980-4: 49 s.

- LRSK, Nord-Trøndelag 1979. Rapport nr. 2 fra LRSK, Nord-Trøndelag. Vadefugler. Trøndersk Natur 6: 78-83.
- Moksnes, A. 1977. Fuglefaunaen i Forraområdet i Nord-Trøndelag. Sluttrapport fra undersøkelsene 1970-72. K. norske Vidensk. Selsk. Mus. Rapport Zool. Ser. 1977-3: 56 s.
- Moksnes, A. & P.G. Thingstad 1980. Ærfugltrekket Somateria mollissima, østover fra Trondheimsfjorden. Vår Fuglefauna 3: 84-96.
- NOF avd. Nord-Trøndelag 1977. Sjøfugltelling rundt Borgan og Kvaløya på Vikna 8.3.77. Stensilert. 3 s.
- Nygård, T., P.G. Thingstad, S. Karlsen, K. Krogstad & T. Kvam 1976. Ornitologiske undersøkelser i fjellområdet fra Vera til Sørli, Nord-Trøndelag. K. norske Vidensk. Selsk. Mus. Rapport Zool. Ser. 1976-3: 91 s.
- Nygård, T. 1979. Fuglelivet på Steinkjermyra i Snåsa, og i områdene omkring. Trøndersk Natur Supplement nr. 2 1979: 39 s.
- Nygård, T. 1980. Sklinna, sjøfuglenes utpost mot oljen. Trøndersk Natur 7: 44-46.
- Pettersen, R. 1979. Uvanlig byttedyr hos fjellvåk. Trøndersk Natur 6: 94.
- Pettersen, R. 1980. Storleiret et av mange små truede våtmarksområder. Trøndersk Natur 7: 115-120.
- Ree, V. 1980. Rapport fra NSKF's virksomhet 1979. Vår Fuglefauna 3: 245-278.
- Ree, V. 1981. Rapport fra NNKF's virksomhet 1979. Toppdykker'n Supplement 1981: 5-42.
- SOF 1978. Sveriges fåglar. Stockholm. 268 s.
- Spjøtvoll, Ø. 1977. Ornitologiske undersøkelser i Eidsbotn, Levangersundet og Alfnesfjæra, Levanger kommune, Nord-Trøndelag. K. norske Vidensk. Selsk. Mus. Rapport Zool. Ser. 1977-8: 41 s.
- Spjøtvoll, Ø., Thingstad, P.G. & G.E. Vie 1979. Faunistisk rapport fra Nord-Trøndelag 1970-1977. Vår Fuglefauna 2: 62-65.
- Suul, J. 1975. Ornitologiske undersøkelser i Vega kommune, Nordland. K. norske Vidensk. Selsk. Mus. Rapport Zool. Ser. 1975-11: 54 s.

- Suul, J. 1976. Faunistisk rapport fra Trøndelag 1970-1974.
Sterna 15: 114-126.
- Søgnen, S. M. 1973. Blåråke i Nord-Trøndelag. Sterna 12: 156.
- Thingstad, P.G., Ø. Spjøtvoll & J. Suul 1976. Ornitologiske undersøkelser på Rinnleiret, Levanger og Verdal kommuner, Nord-Trøndelag. K. norske Vidensk. Selsk. Mus. Rapport Zool. Ser. 1976-9: 41 s.
- Thingstad, P.G. 1977. Sjøfugltakseringer på Vikna 5-7/3-77. Stensilert. 9 s.
- Thingstad, P.G. 1978. Observasjoner av tjeld fra Rinnleiret. Vår Fuglefauna 1: 66-68.
- Thingstad, P.G. 1980. Fly/fugl-problemet ved Værnes flystasjon. Flytrygging nr. 1 1980. 28 s.
- Thingstad, P.G. & O. Rygh 1980. Atlas-prosjektet i Trøndelag. Situasjonsrapport pr. 10.2.1980. Trøndersk Natur Supplement nr. 1 1980: 55 s.
- Voous, K.H. 1973, 1977. List of recent Holarctic bird species. Non-Passerines. Ibis, 115: 612-638. Passerines. Ibis, 119: 376-406.
- Værnesbranden, P.I. 1981. Sandfærhus et marint våtmarksområde foreslått utlagt som naturreservat. Trøndersk Natur 8: 10-14.



MURGÅRDEN
THOMAS ANGELLS GT. 22
TELEFON 32830 - TRONDHEIM
BRILLESPELIALISTER

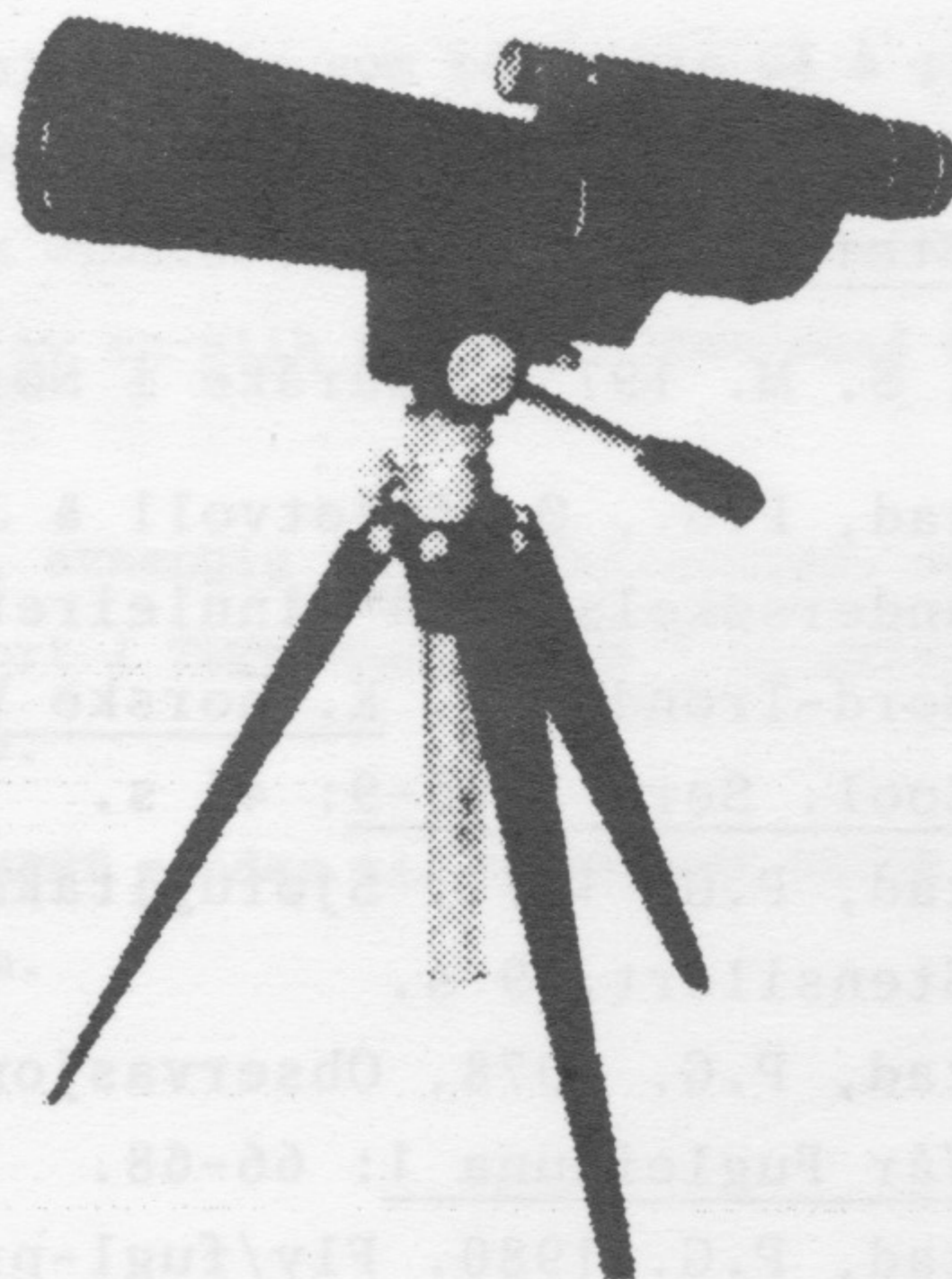

**REPARASJON, KONTROLL OG JUSTERING
AV FOTOAPPARAT UTFØRES**

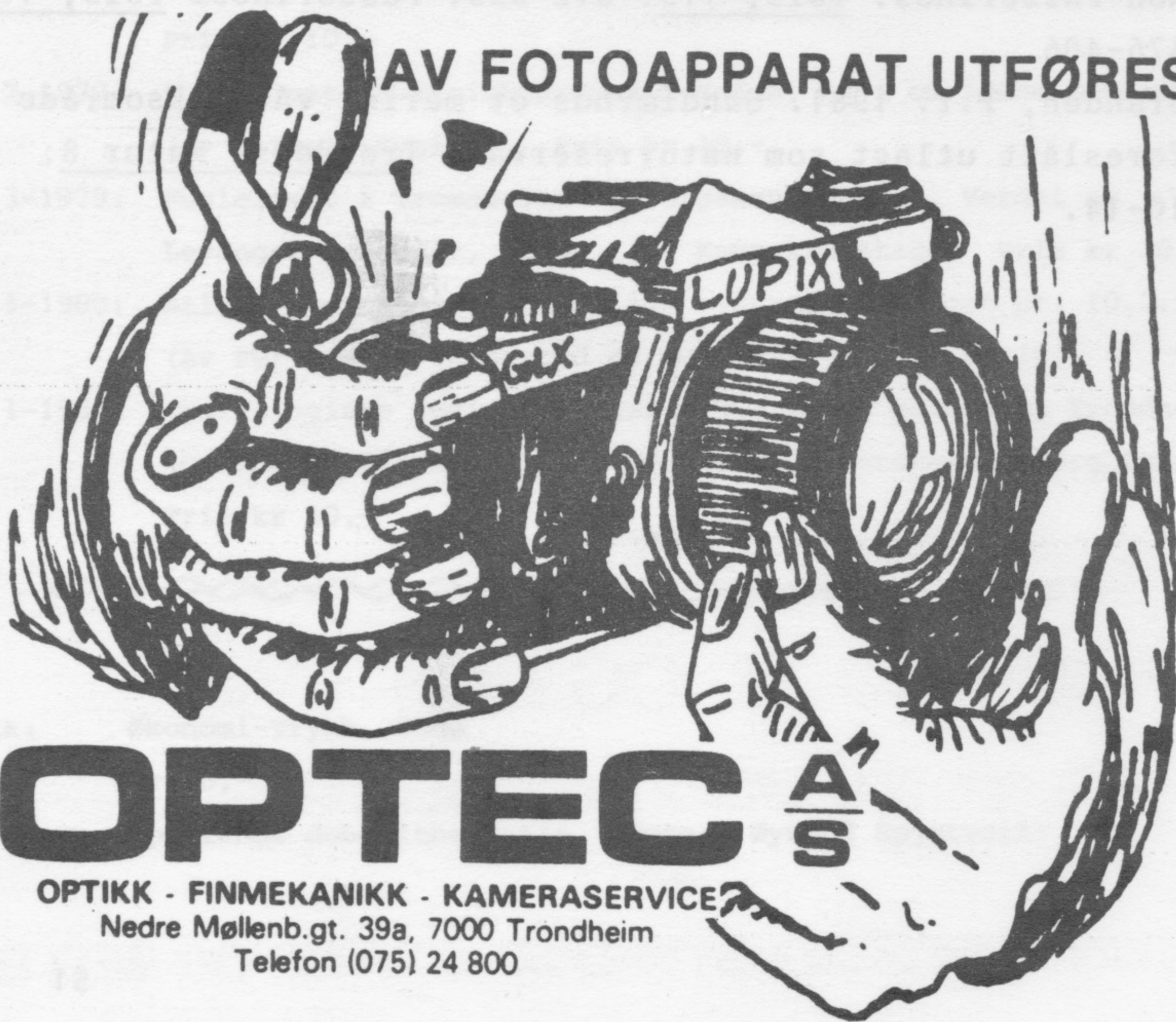

OPTEC AS

OPTIKK - FINMEKANIKK - KAMERASERVICE
Nedre Møllenb.gt. 39a, 7000 Trondheim
Telefon (075) 24 800